

Inhaltsverzeichnis

Vorbemerkung.....	3
Bilanzierungs- und Bewertungsmethoden.....	4
Ergebnisrechnung 2015 (§§ 49, 51 GemHVO)	
Gesamtergebnisrechnung mit Planvergleich.....	5
Feststellung und Aufgliederung des Jahresergebnisses.....	6
Finanzrechnung 2015 (§§ 50, 51 (3) GemHVO)	
Gesamtfinanzrechnung mit Planvergleich.....	7
Teilhaushalte 2015 (§§ 4, 49, 51 GemHVO)	
Ergebnis- und Finanzrechnung mit Planvergleich.....	8
Vermögensrechnung (Schlussbilanz) 2015	
Vermögensrechnung.....	28
Aktivseite mit Planvergleich.....	30
Passivseite mit Planvergleich.....	31
Anhang.....	33
Erläuterungen Vermögensrechnung – Aktivseite.....	39
Erläuterungen Vermögensrechnung – Passivseite.....	52
Rechenschaftsbericht (§ 54 GemHVO)	
Grundlage der Haushaltswirtschaft.....	57
Bedeutende Veränderungen in der Haushaltsbewirtschaftung.....	57
„Auf einen Blick“ Ergebnishaushalt 2015.....	58
„Auf einen Blick“ Finanzhaushalt 2015.....	60
Investitionstätigkeit nach Produktgruppen.....	62
Kostendeckung ErgHH nach Produktgruppen.....	64
Budgetabrechnungen.....	67
Wirtschaftliche Entwicklung.....	71
Kennzahlenanalyse des Jahresabschlusses 2015.....	78
Anlagen	
Vermögensübersicht.....	81
Forderungsübersicht.....	82
Schuldenübersicht.....	83
Allgemeine Deckungsvermerke.....	84
Anlagenspiegel zum 31.12.2015.....	85
Anlagenspiegel Gebäude zum 31.12.2015.....	87
Anlagenspiegel Grünanlagen und Spielplätze zum 31.12.2015.....	92

Vorbemerkung

Der nach dem Neuen Kommunalen Haushalts- und Rechnungswesen (NKHR) erstellte Jahresabschluss gliedert sich in eine Ergebnisrechnung, eine Finanzrechnung und eine Vermögensrechnung. Im Rahmen des Jahresabschlusses werden alle haushaltsrelevanten Veränderungen komprimiert auf die gesetzlich vorgeschriebenen drei Komponenten des Rechnungswesens dargestellt. Ergänzt wird der Jahresabschluss durch nicht bei der Stadt Aalen bilanzierte Werte, wie etwa Pensionsrückstellungen beim KVBW und Ausfallhaftungen für Bürgschaften.

Während die Ergebnisrechnung Rechenschaft über alle im Jahr 2015 angefallenen Erträge und Aufwendungen gibt, werden in der Finanzrechnung alle relevanten Zahlungsvorgänge aus Verwaltungs-, Investitions- und Finanzierungstätigkeit wiedergegeben. Komplettiert wird die Jahresrechnung durch die Vermögensrechnung (Bilanz), in der alle vermögensrelevanten Vorgänge dargestellt werden.

Aufgrund der weiterhin sehr erfreulichen gesamtwirtschaftlichen Entwicklung und der damit verbundenen positiven Entwicklung der kommunalen Steuereinnahmen konnte im Haushaltsjahr 2015 erfreulicherweise ein in der Planung nicht vorhergesehenes positives Ergebnis erwirtschaftet werden.

In der Ergebnisrechnung sanken die ordentlichen Aufwendungen ohne interne Leistungsverrechnung gegenüber der Planung um rund 5,5 Mio. €. Zusätzlich konnte die globale Minder Ausgabe in Höhe von 0,6 Mio. € erwirtschaftet werden. Auf der Ertragsseite konnte ein Plus von über 5,7 Mio. € verzeichnet werden. Zusammen mit dem Sonderergebnis konnte somit ein Überschuss von rund 9,15 Mio. € erwirtschaftet werden.

Mit einem Zahlungsmittelüberschuss des Ergebnishaushaltes von 16,59 Mio. € übertrug sich dieses positive Ergebnis auch auf den Finanzhaushalt. Im Bereich der Investitionstätigkeit erfolgten Einzahlungen in Höhe von 10,19 Mio. € und Auszahlungen in Höhe von 16,35 Mio. €. Viele wegweisende Maßnahmen in den Bereichen Bildung, Betreuung und Stadtentwicklung konnten auf den Weg gebracht bzw. begonnen werden. Die ordentliche Tilgung belief sich auf 2,13 Mio. €. Außerordentlich konnten im Jahr 2015 die aus dem Finanzkrisenjahr 2010 resultierenden Restdarlehen mit insgesamt 15,05 Mio. € getilgt werden. Dadurch konnte zum Ende des Jahres 2015 der Schuldenstand deutlich auf nunmehr 34,27 Mio. € reduziert werden.

Die Bilanzsumme verringerte sich um 3,86 Mio. €. Durch den Überschuss des Ergebnishaushaltes wurden Rücklagen von rd. 9,15 Mio. € auf der Passivseite gebildet. Die Eigenkapitalquote erhöhte sich in der Schlussbilanz zum 31.12.2015 auf 86,9 % gegenüber 82,9 % zu Jahresbeginn.

Da auf der Ausgabeseite sehr diszipliniert gehandelt wurde, steht der erwirtschaftete Überschuss als Rücklage in den darauffolgenden Jahren zur Verfügung. Hierfür spreche ich allen Beteiligten meinen herzlichen Dank aus.

Aalen, im Februar 2017



Thilo Rentschler
Oberbürgermeister

Bilanzierungs- und Bewertungsmethoden

Der kommunale Jahresabschluss nach dem Neuen Kommunalen Haushalts- und Rechnungswesen (NKHR) und damit einhergehend die anzuwendenden Bilanzierungs- und Bewertungsmethoden bauen wesentlich auf den Vorschriften des handelsrechtlichen Jahresabschlusses, insbesondere § 252 HGB und den Grundsätzen ordnungsgemäßer Buchführung auf.

Grundlage für die Erfassung und Bewertung der kommunalen Vermögensgegenstände, Schulden und Rechnungsabgrenzungsposten im Rahmen des Jahresabschlusses waren die Bewertungsvorgaben der §§ 40 - 46 GemHVO.

Entsprechend dem Grundsatz der Vollständigkeit wurden nach § 40 Abs. 1 GemHVO in der Bilanz sämtliche Vermögensgegenstände und Schulden wertmäßig dargestellt. Des Weiteren wurden entsprechend des Saldierungsverbots des § 40 Abs. 2 GemHVO Erträge und Einzahlungen nicht mit Aufwendungen und Auszahlungen verrechnet. Ebenso kam überwiegend das Prinzip der Einzelbewertung zur Anwendung. Eine Festbewertung gemäß § 45 Abs. 2 i. V. m. § 37 GemHVO erfolgte nur in begründeten Einzelfällen, wie z. B. beim Medienbestand der Stadtbibliothek, der Klassenzimmermöblierung oder der Hallenbestuhlung. Für die Bewertung der Vorräte wurde die nach § 45 Abs. 1 GemHVO mögliche Fifo-Methode („first in, first out“) angewandt.

Die Vermögenszugänge des abgelaufenen Jahres erfolgten zu Anschaffungs- und Herstellungskosten. Abgänge sind mit dem Restbuchwert unter Einbeziehung der ergebniswirksamen Auswirkungen berücksichtigt worden.

Vermögensgegenstände, deren Nutzung zeitlich begrenzt ist, wurden planmäßig linear abgeschrieben. Die Nutzungsdauer basiert auf der Abschreibungstabelle für Baden-Württemberg und der steuerlichen Abschreibungstabelle. Ergänzend dienten Erfahrungswerte der Fachämter und Werte der Kommunalen Gemeinschaftsstelle für Verwaltungsmanagement (KGSt).

Abnutzbare, bewegliche Vermögensgegenstände des Sachvermögens, deren Anschaffungs- und Herstellungskosten im Einzelfall 410 € ohne Umsatzsteuer nicht überschritten haben und die selbständig genutzt werden können, wurden auf Grundlage von § 46 GemHVO i. V. m. § 38 GemHVO unmittelbar als ordentlicher Aufwand behandelt.

Forderungen und sonstige Vermögensgegenstände wurden entsprechend den Nominalwerten, gegebenenfalls reduziert um eine Pauschalwertberichtigung, angesetzt.

Die Bilanzierungs- und Bewertungsmethoden wurden grundsätzlich entsprechend den Ausführungen der Eröffnungsbilanz auch für die Vermögensbewertung im Laufe des Jahres 2015 angewandt.

Ergebnisrechnung 2015

Gesamtergebnisrechnung mit Planvergleich

Nr.	Ergebnisrechnung Ertrags- und Aufwandsarten	Ergebnis	Fortgeschrieb.	Ergebnis	Vergleich	Ergänz. Fest-	Ermächtigungs-	verfügbare	Ermächtigungs-
		Vorjahr 2014 EUR	Ansatz 2015 EUR	2015 EUR	Ansatz/Ergeb. (Sp. 2 - 3) EUR	legungen im HH-Vollzug EUR	übertragung aus 2014 EUR	Mittel abzgl. Ergebnis EUR	übertragung nach 2016 EUR
		1	2*	3	4	5**	6	7***	8****
1	+ Steuern und ähnliche Abgaben	86.204.949	87.741.000	89.671.948	-1.930.948	0	0	-1.930.948	0
2	+ Zuweisungen und Zuwendungen, Umlagen	40.698.464	42.027.400	44.727.727	-2.700.327	0	0	-2.700.327	0
2.1	+ Aufgelöste Investitionszuwendungen	4.172.909	4.189.900	4.065.182	124.718	0	0	124.718	0
3	+ Sonstige Transfererträge	0	0	0	0	0	0	0	0
4	+ Öffentlich-rechtliche Entgelte	4.932.855	5.090.100	5.696.389	-606.289	0	0	-606.289	0
5	+ Privatrechtliche Leistungsentgelte	5.282.451	4.861.300	5.544.877	-683.577	235	0	-683.342	0
6	+ Kostenerstattungen und Kostenumlagen	1.058.533	1.346.600	2.033.973	-687.373	0	0	-687.373	0
7	+ Zinsen und ähnliche Erträge	1.689.239	1.132.100	1.924.078	-791.978	0	0	-791.978	0
8	+ Aktivierte Eigenleistungen und Bestandsveränderungen	999.221	431.000	769.755	-338.755	0	0	-338.755	0
9	+ Sonstige ordentliche Erträge	6.771.985	6.836.300	4.971.692	1.864.608	0	0	1.864.608	0
10	= Summe der ordentlichen Erträge (Summe aus Nummer 1 bis 9)	151.810.606	153.655.700	159.405.621	-5.749.921	235	0	-5.749.686	0
11	- Personalaufwendungen	-38.113.755	-40.571.700	-41.020.755	449.055	0	0	449.055	0
12	- Versorgungsaufwendungen	-403.100	-424.400	-417.800	-6.600	0	0	-6.600	0
13	- Aufwendungen für Sach- und Dienstleistungen	-22.723.777	-25.835.500	-21.269.324	-4.566.176	-158.298	-600.770	-5.325.244	-107.378
14	- Planmäßige Abschreibungen	-11.756.235	-10.903.900	-12.204.813	1.300.913	-2.000.000	0	-699.087	0
15	- Zinsen und ähnliche Aufwendungen	-2.290.015	-2.103.300	-1.858.535	-244.766	5.000	0	-239.766	0
16	- Transferaufwendungen	-67.086.560	-68.812.500	-69.180.266	367.766	-1.234.753	-5.000	-871.988	0
17	- Sonstige ordentliche Aufwendungen	-4.242.894	-4.784.900	-5.939.437	1.154.537	56.056	-263	1.210.330	0
18	= Summe der ordentlichen Aufwendungen (Summe aus Nummer 11 bis 17)	-146.616.337	-153.436.200	-151.890.930	-1.545.270	-3.331.995	-606.033	-5.483.299	-107.378
19	= Ordentliches Ergebnis (Saldo aus Nummer 10 und 18)	5.194.269	219.500	7.514.691	-7.295.191	-3.331.760	-606.033	-11.232.985	-107.378
20	- Fehlbetragsabdeckung aus Vorjahren	0	0	0	0	0	0	0	0
21	= Ordentliches Ergebnis einschl. Fehlbetragsabd. (Saldo aus Nummer 19 und 20)	5.194.269	219.500	7.514.691	-7.295.191	-3.331.760	-606.033	-11.232.985	-107.378
22	+ Außerordentliche Erträge	1.936.503	500.000	2.081.039	-1.581.039	0	0	-1.581.039	0
23	- Außerordentliche Aufwendungen	-318.086	0	-446.226	446.226	0	0	446.226	0
24	= Sonderergebnis (Saldo aus Nummer 22 und 23)	1.618.417	500.000	1.634.813	-1.134.813	0	0	-1.134.813	0
25	= Gesamtergebnis (Summe aus Nummer 21 und 24)	6.812.686	719.500	9.149.504	-8.430.004	-3.331.760	-606.033	-12.367.797	-107.378

* Ansatz inkl. aller Nachtragshaushalte (übertragene Ermächtigungen und die Nutzung der Deckungsfähigkeit nach § 20 Abs. 5 GemHVO berühren den Ansatz nicht)

** Über- und außerplanmäßige Aufwendungen, Haushaltswirtschaftliche Sperrn, Inanspruchnahmen von Deckungsfähigkeiten

*** = verfügbare Mittel (Spalte 2 + 5 + 6) - Ergebnis (Spalte 3)

**** Übertragbarkeit nach § 21 GemHVO festzustellen

Feststellung und Aufgliederung des Jahresergebnisses 2015

Nr.	Behandlung von Überschüssen und Fehlbeträgen * Haushaltsjahr	Sonderergebnis	Ordentliches Ergebnis	Verlustvortrag vom Vorjahr	Verlustvortrag vom Vorvorjahr	Verlustvortrag vom Vorvorvorjahr
		EUR	EUR	EUR	EUR	EUR
		1	2	3	4	5
1	nachrichtlich: vorgetragene Fehlbeträge aus Vorjahren zu Jahresbeginn			-	-	-
2	nachrichtlich: davon bereits im Rahmen des ordentlichen Ergebnisses abgedeckt nach § 49 Abs. 2 i. V. m. § 2 Abs. 1 Nr. 20 GemHVO			-	-	-
3	verbleibende Beträge	1.634.813	7.514.691	-	-	-
4	Zuführung zur Rücklage aus Überschüssen des ordentlichen Ergebnisses		7.514.691			
5	Zuführung zur Rücklage aus Überschüssen des Sonderergebnisses	1.634.813				
6	Entnahme aus der Rücklage aus Überschüssen des ordentlichen Ergebnisses nach § 25 Abs. 1 GemHVO		-			
7	Verrechnung eines Fehlbetrags beim ordentlichen Ergebnis mit einem Überschuss des Sonderergebnisses nach § 25 Abs. 2 Alt. 1 GemHVO	-	-			
8	Verrechnung durch Entnahme aus der Rücklage aus Überschüssen des Sonderergebnisses nach § 25 Abs. 2 Alt. 2 GemHVO		-			
9	Fehlbetragsvortrag längstens für drei Jahre nach § 25 Abs. 3 GemHVO		-	-	-	
10	Verrechnung auf das Basiskapital nach § 25 Abs. 3 GemHVO					-
11	Verrechnung durch Entnahme aus der Rücklage aus Überschüssen des Sonderergebnisses nach § 25 Abs. 4 Satz 1 GemHVO	-				
12	Verrechnung auf das Basiskapital nach § 25 Abs. 4 GemHVO	-				

* Es ist nur die Angabe des jeweiligen Vorgangs notwendig

Finanzrechnung 2015

Gesamtfinanzrechnung mit Planvergleich

Nr.	Gesamtfinanzrechnung mit Planvergleich Einzahlungs- und Auszahlungsarten	Ergebnis	Fortgeschrieb.	Ergebnis	Vergleich	Ergänz. Fest-	Ermächtigungs-	verfügbare	Ermächtigungs-
		Vorjahr 2014 EUR	Ansatz 2015 EUR	2015 EUR	Ansatz/Ergeb. (Sp. 2 - 3) EUR	legungen im HH-Vollzug EUR	übertragung aus 2014 EUR	Mittel abzgl. Ergebnis EUR	übertragung nach 2016 EUR
		1	2	3	4	5	6	7	8
1	+ Steuern und ähnliche Abgaben	87.413.694	87.741.000	88.843.733	-1.102.733	0	0	-1.102.733	0
2	+ Zuweisungen und Zuwendungen und allgemeine Umlagen	40.722.917	42.027.400	44.813.139	-2.785.739	0	0	-2.785.739	0
3	+ Sonstige Transfereinzahlungen	0	0	0	0	0	0	0	0
4	+ Öffentlich-rechtliche Entgelte	5.354.685	5.090.100	6.348.332	-1.258.232	0	0	-1.258.232	0
5	+ Privatrechtliche Leistungsentgelte	5.099.016	4.861.300	5.629.463	-768.163	235	0	-767.928	0
6	+ Kostenerstattungen und Kostenumlagen	1.348.872	1.346.600	1.871.731	-525.131	0	0	-525.131	0
7	+ Zinsen und ähnliche Einzahlungen	1.691.618	1.132.100	1.924.975	-792.875	0	0	-792.875	0
8	+ Sonstige haushaltswirksame Einzahlungen	6.843.450	6.836.300	4.384.563	2.451.737	0	0	2.451.737	0
9	= Summe der Einzahlungen aus laufender Verwaltungstätigkeit (Summe aus Nummer 1 bis 8 ohne außerordentliche zahlungswirksame Erträgen aus Vermögensveräußerung)	148.474.253	149.034.800	153.815.936	-4.781.136	235	0	-4.780.901	0
10	- Personalauszahlungen	-37.667.543	-40.571.700	-40.842.885	271.185	0	0	271.185	0
11	- Versorgungsauszahlungen	-403.100	-424.400	-417.800	-6.600	0	0	-6.600	0
12	- Auszahlungen für Sach- und Dienstleistungen	-22.478.365	-25.835.500	-21.172.819	-4.662.681	-176.998	-600.770	-5.440.449	-107.378
13	- Zinsen und ähnliche Auszahlungen	-2.222.979	-2.103.300	-1.974.231	-129.069	5.000	0	-124.069	0
14	- Transferauszahlungen (ohne Investitionszuschüsse)	-67.245.982	-68.812.500	-68.959.268	146.768	-1.234.753	-5.000	-1.092.985	0
15	- Sonstige haushaltswirksame Auszahlungen	-4.122.920	-4.784.900	-3.858.829	-926.071	56.056	-263	-870.278	0
16	= Summe der Auszahlungen aus laufender Verwaltungstätigkeit (Summe aus Nummer 10 bis 15)	-134.140.889	-142.532.300	-137.225.832	-5.306.468	-1.350.695	-606.033	-7.263.197	-107.378
17	= Zahlungsmittelüberschuss/-bedarf der Ergebnisrechnung (Saldo aus Nummer 9 und 16)	14.333.363	6.502.500	16.590.104	-10.087.604	-1.350.460	-606.033	-12.044.097	-107.378
18	+ Einzahlungen aus Investitionszuwendungen	2.139.225	6.842.800	7.814.707	-971.907	0	0	-971.907	0
19	+ Einzahlungen aus Investitionsbeiträgen und ähnlichen Entgelten für Investitionstätigkeit	550.666	1.000.000	326.101	673.899	0	0	673.899	0
20	+ Einzahlungen aus der Veräußerung von Sachvermögen	3.082.186	3.175.000	2.042.673	1.132.327	0	0	1.132.327	0
21	+ Einzahlungen aus der Veräußerung von Finanzvermögen	2.600.000	0	0	0	0	0	0	0
22	+ Einzahlungen für sonstige Investitionstätigkeit	0	0	5.000	-5.000	0	0	-5.000	0
23	= Summe der Einzahlungen aus Investitionstätigkeit (Summe aus Nummer 18 bis 22)	8.372.077	11.017.800	10.188.481	829.319	0	0	829.319	0
24	- Auszahlungen für den Erwerb von Grundstücken und Gebäuden	-1.573.466	-4.086.000	-1.538.261	-2.547.739	-124.366	-851.852	-3.523.956	-2.174.026
25	- Auszahlungen für Baumaßnahmen	-10.033.334	-13.320.000	-12.759.488	-560.512	986.126	-9.735.608	-9.309.993	-5.713.581
26	- Auszahlungen für den Erwerb von beweglichem Sachvermögen	-2.605.108	-2.088.500	-1.363.056	-725.444	-114.450	-183.125	-1.023.019	-607.341
27	- Auszahlungen für den Erwerb von Finanzvermögen	-2.600.000	-15.000	0	-15.000	-26.040	0	-41.040	0
28	- Auszahlungen für Investitionsförderungsmaßnahmen	-1.288.938	-1.100.900	-686.006	-414.894	-252.850	-370.597	-1.038.342	-908.984
29	- Auszahlungen für sonstige Investitionen	0	0	-5.000	5.000	-5.000	0	0	0
30	= Summe der Auszahlungen aus Investitionstätigkeit (Summe aus Nummer 24 bis 29)	-18.100.845	-20.610.400	-16.351.812	-4.258.588	463.421	-11.141.182	-14.936.349	-9.403.931
31	= Finanzierungsmittelüberschuss/-bedarf aus Investitionstätigkeit (Saldo aus Nummer 23 und 30)	-9.728.769	-9.592.600	-6.163.330	-3.429.270	463.421	-11.141.182	-14.107.031	-9.403.931
32	= Finanzierungsmittelüberschuss/-bedarf (Summe aus Nummer 17 und 31)	4.604.595	-3.090.100	10.426.774	-13.516.874	-887.039	-11.747.215	-26.151.128	-9.511.309
33	+ Einzahlungen aus der Aufnahme von Krediten und wirtschaftlich vergleichbaren Vorgängen für Investitionen	0	14.303.100	0	14.303.100	0	0	14.303.100	0
34	- Auszahlungen für die Tilgung von Krediten und wirtschaftlich vergleichbaren Vorgängen für Investitionen	-6.825.782	-17.481.100	-17.385.036	-96.064	0	0	-96.064	0
35	= Finanzierungsmittelüberschuss/-bedarf aus Finanzierungstätigkeit (Saldo aus Nummer 33 und 34)	-6.825.782	-3.178.000	-17.385.036	14.207.036	0	0	14.207.036	0
36	= Änderung des Finanzierungsmittelbestands zum Ende des Haushaltsjahres (Summe aus Nummer 32 und 35)	-2.221.187	-6.268.100	-6.958.262	690.162	-887.039	-11.747.215	-11.944.092	-9.511.309
37	+ Haushaltsunwirksame Einzahlungen	44.805.364		23.106.850					
38	- haushaltsunwirksame Auszahlungen	-44.497.359		-18.221.966					
39	= Überschuss/Bedarf aus haushaltsunwirksamen Einzahlungen und Auszahlungen (Saldo aus Nummer 37 und 38)	308.005		4.884.884					
40	Anfangsbestand an Zahlungsmitteln	19.546.513		17.634.666					
41	+/- Veränderung des Bestands an Zahlungsmitteln (Summe aus Nummer 36 und 39)	-1.911.847		-2.072.993					
42	= Endbestand an Zahlungsmitteln am Ende des Haushaltsjahres (Saldo aus den Summen Nummer 40 und 41)	17.634.666		15.561.673					

Teilhaushalte 2015

Teilergebnisrechnung Teilhaushalt 01: Steuerung, Zentrale Dienste, Wirtschaftsf. u. Tourismus

Nr.	Teilergebnisrechnung mit Planvergleich Ertrags- und Aufwandsarten	Ergebnis	Fortgeschrieb.	Ergebnis	Vergleich	Ergänz. Fest-	Ermächtigungs-	verfügbare	Ermächtigungs-
		Vorjahr 2014 EUR	Ansatz 2015 EUR	2015 EUR	Ansatz/Ergeb. (Sp. 2 - 3) EUR	legungen im HH-Vollzug EUR	übertragung aus 2014 EUR	Mittel abzgl. Ergebnis EUR	übertragung nach 2016 EUR
		1	2	3	4	5	6	7	8
1	+ Steuern und ähnliche Abgaben	0	0	0	0	0	0	0	0
2	+ Zuweisungen und Zuwendungen, Umlagen	-177.303	-106.900	-98.186	-8.714	0	0	-8.714	0
2.1	+ Aufgelöste Investitionszuwendungen und -beiträge	-15.699	-15.200	-32.881	17.681	0	0	17.681	0
3	+ Sonstige Transfererträge	0	0	0	0	0	0	0	0
4	+ Öffentlich-rechtliche Entgelte	-50.429	-55.200	-54.362	-838	0	0	-838	0
5	+ Privatrechtliche Leistungsentgelte	-1.128.476	-1.008.600	-1.082.099	73.499	0	0	73.499	0
6	+ Kostenerstattungen und Kostenumlagen	-192.688	-365.200	-591.256	226.056	0	0	226.056	0
7	+ Zinsen und ähnliche Erträge	-1.689.239	-1.127.600	-1.924.077	796.477	0	0	796.477	0
8	+ Aktivierte Eigenleistungen und Bestandsveränderungen	-2.159	0	-8.806	8.806	0	0	8.806	0
9	+ Sonstige ordentliche Erträge	-4.043.655	-3.808.800	-3.137.876	-670.924	0	0	-670.924	0
10	= Summe der ordentlichen Erträge (Summe aus Nummer 1 bis 9)	-7.299.647	-6.487.500	-6.929.544	442.044	0	0	442.044	0
11	- Personalaufwendungen	9.237.777	9.991.700	9.782.080	209.620	0	0	209.620	0
12	- Versorgungsaufwendungen	403.100	424.400	417.800	6.600	0	0	6.600	0
13	- Aufwendungen für Sach- und Dienstleistungen	1.971.786	2.344.800	1.935.275	409.525	-14.414	70.686	465.798	14.400
14	- Planmäßige Abschreibungen	303.907	227.300	497.034	-269.734	2.000.000	0	1.730.266	0
15	- Zinsen und ähnliche Aufwendungen	12.694	16.800	15.281	1.519	0	0	1.519	0
16	- Transferaufwendungen	137.713	176.900	221.136	-44.236	10.951	0	-33.285	0
17	- Sonstige ordentliche Aufwendungen	666.795	492.500	569.777	-77.277	-26.986	263	-104.000	0
18	= Summe der ordentlichen Aufwendungen (Summe aus Nummer 11 bis 17)	12.733.772	13.674.400	13.438.383	236.017	1.969.551	70.950	2.276.517	14.400
19	= Anteiliges ordentliches Ergebnis (Saldo aus Nummer 10 und 18)	5.434.125	7.186.900	6.508.839	678.061	1.969.551	70.950	2.718.561	14.400
20	- Anteilige Fehlbetragsabdeckung aus Vorjahren	0	0	0	0	0	0	0	0
21	= Aufwands-/Ertragsüberschuss einschl. Fehlbetragsabdeckung (Saldo der Nummer 19 und 20)	5.434.125	7.186.900	6.508.839	678.061	1.969.551	70.950	2.718.561	14.400
22	+ Erträge aus internen Leistungen	-3.352.517	-3.760.800	-3.995.423	234.623	0	0	234.623	0
23	- Aufwendungen für interne Leistungen	2.078.436	2.084.000	2.171.406	-87.406	30.000	3.185	-54.221	0
24	- kalkulatorische Kosten	0	0	0	0	0	0	0	0
25	= Kalkulatorisches Ergebnis (Saldo aus Nummer 22 bis 24)	-1.274.081	-1.676.800	-1.824.017	147.217	30.000	3.185	180.402	0
26	= Nettoressourcenbedarf/ -überschuss (Summe der Nummer 21 und 25)	4.160.044	5.510.100	4.684.823	825.277	1.999.551	74.135	2.898.963	14.400

Teilfinanzrechnung Teilhaushalt 01: Steuerung, Zentrale Dienste, Wirtschaftsf. u. Tourismus

Nr.	Teilfinanzrechnung mit Planvergleich Einzahlungs- und Auszahlungsarten	Ergebnis	Fortgeschrieb.	Ergebnis	Vergleich	Ergänz. Fest-	Ermächtigungs-	verfügbare	Ermächtigungs-
		Vorjahr 2014 EUR	Ansatz 2015 EUR	2015 EUR	Ansatz/Ergeb. (Sp. 2 - 3) EUR	legungen im HH-Vollzug EUR	übertragung aus 2014 EUR	Mittel abzgl. Ergebnis EUR	übertragung nach 2016 EUR
		1	2	3	4	5	6	7	8
1	+ Einzahlungen aus lfd. Verwaltungstätigkeit	7.670.039	6.472.300	6.133.203	339.097	0	0	339.097	0
2	- Auszahlungen aus lfd. Verwaltungstätigkeit	-12.128.792	-13.447.100	-12.030.614	-1.416.486	30.449	-70.950	-1.456.987	-14.400
3	= Zahlungsmittelüberschuss/-bedarf d. Ergebnis. (Saldo aus Nummer 1 und 2)	-4.458.752	-6.974.800	-5.897.410	-1.077.390	30.449	-70.950	-1.117.890	-14.400
4	+ Einzahlungen aus Investitionszuwendungen	228.074	50.000	275.545	-225.545	0	0	-225.545	0
5	+ Einzahlungen aus Investitionsbeiträgen und ähnlichen Entgelten für Investitionstätigkeit	0	0	0	0	0	0	0	0
6	+ Einzahlungen aus der Veräußerung von Sachvermögen	1	0	2.278	-2.278	0	0	-2.278	0
7	+ Einzahlungen aus der Veräußerung von Finanzvermögen	2.600.000	0	0	0	0	0	0	0
8	+ Einzahlungen für sonstige Investitionstätigkeit	0	0	0	0	0	0	0	0
9	= Summe der Einzahlungen aus Investitionstätigkeit (Summe aus Nummer 4 bis 8)	2.828.075	50.000	277.823	-227.823	0	0	-227.823	0
10	- Auszahlungen für den Erwerb von Grundstücken und Gebäuden	0	-7.000	-23.814	16.814	-22.680	0	-5.866	0
11	- Auszahlungen für Baumaßnahmen	-827.626	0	-346.076	346.076	11.863	-55.346	302.592	0
12	- Auszahlungen für den Erwerb von beweglichem Sachvermögen	-232.950	-437.400	-316.539	-120.861	-19.191	-83.416	-223.467	-113.479
13	- Auszahlungen für den Erwerb von Finanzvermögen	-2.600.000	-15.000	0	-15.000	-26.040	0	-41.040	0
14	- Auszahlungen für Investitionsförderungsmaßnahmen	-2.000	-200.000	-36.250	-163.750	-205.000	0	-368.750	-105.259
15	- Auszahlungen für sonstige Investitionen	0	0	0	0	0	0	0	0
16	= Summe der Auszahlungen aus Investitionstätigkeit (Summe aus Nummer 10 bis 15)	-3.662.576	-659.400	-722.679	63.279	-261.048	-138.762	-336.531	-218.738
17	= Finanzierungsmittelüberschuss/-bedarf aus Investitionstätigkeit (Saldo aus Nummer 9 und 16)	-834.500	-609.400	-444.856	-164.544	-261.048	-138.762	-564.353	-218.738
18	= Finanzierungsmittelüberschuss/-bedarf (Summe aus Nummer 3 und 17)	-5.293.253	-7.584.200	-6.342.267	-1.241.933	-230.599	-209.712	-1.682.244	-233.138

Teilergebnisrechnung Teilhaushalt 02: Finanzen

Nr.	Teilergebnisrechnung mit Planvergleich Ertrags- und Aufwandsarten	Ergebnis	Fortgeschrieb.	Ergebnis	Vergleich	Ergänz. Fest-	Ermächtigungs-	verfügbare	Ermächtigungs-
		Vorjahr 2014 EUR	Ansatz 2015 EUR	2015 EUR	Ansatz/Ergeb. (Sp. 2 - 3) EUR	legungen im HH-Vollzug EUR	übertragung aus 2014 EUR	Mittel abzgl. Ergebnis EUR	übertragung nach 2016 EUR
		1	2	3	4	5	6	7	8
1	+ Steuern und ähnliche Abgaben	-86.204.949	-87.741.000	-89.671.948	1.930.948	0	0	1.930.948	0
2	+ Zuweisungen und Zuwendungen, Umlagen	-30.069.979	-31.691.000	-32.851.003	1.160.003	0	0	1.160.003	0
2.1	+ Aufgelöste Investitionszuwendungen und -beiträge	0	0	0	0	0	0	0	0
3	+ Sonstige Transfererträge	0	0	0	0	0	0	0	0
4	+ Öffentlich-rechtliche Entgelte	0	0	0	0	0	0	0	0
5	+ Privatrechtliche Leistungsentgelte	0	0	0	0	0	0	0	0
6	+ Kostenerstattungen und Kostenumlagen	0	0	0	0	0	0	0	0
7	+ Zinsen und ähnliche Erträge	0	0	-1	1	0	0	1	0
8	+ Aktivierte Eigenleistungen und Bestandsveränderungen	0	0	0	0	0	0	0	0
9	+ Sonstige ordentliche Erträge	-1.140.243	-401.500	-372.837	-28.663	0	0	-28.663	0
10	= Summe der ordentlichen Erträge (Summe aus Nummer 1 bis 9)	-117.415.172	-119.833.500	-122.895.788	3.062.288	0	0	3.062.288	0
11	- Personalaufwendungen	0	0	0	0	0	0	0	0
12	- Versorgungsaufwendungen	0	0	0	0	0	0	0	0
13	- Aufwendungen für Sach- und Dienstleistungen	0	0	0	0	0	0	0	0
14	- Planmäßige Abschreibungen	233.547	0	393.301	-393.301	0	0	-393.301	0
15	- Zinsen und ähnliche Aufwendungen	2.277.321	2.086.500	1.843.254	243.246	-5.000	0	238.246	0
16	- Transferaufwendungen	53.162.954	54.233.200	54.362.984	-129.784	0	0	-129.784	0
17	- Sonstige ordentliche Aufwendungen	142.138	-380.000	368.542	-748.542	0	0	-748.542	0
18	= Summe der ordentlichen Aufwendungen (Summe aus Nummer 11 bis 17)	55.815.959	55.939.700	56.968.081	-1.028.381	-5.000	0	-1.033.381	0
19	= Anteiliges ordentliches Ergebnis (Saldo aus Nummer 10 und 18)	-61.599.212	-63.893.800	-65.927.707	2.033.907	-5.000	0	2.028.907	0
20	- Anteilige Fehlbetragsabdeckung aus Vorjahren	0	0	0	0	0	0	0	0
21	= Aufwands-/Ertragsüberschuss einschl. Fehlbetragsabdeckung (Saldo der Nummer 19 und 20)	-61.599.212	-63.893.800	-65.927.707	2.033.907	-5.000	0	2.028.907	0
22	+ Erträge aus internen Leistungen	0	0	0	0	0	0	0	0
23	- Aufwendungen für interne Leistungen	0	0	0	0	0	0	0	0
24	- kalkulatorische Kosten	0	0	0	0	0	0	0	0
25	= Kalkulatorisches Ergebnis (Saldo aus Nummer 22 bis 24)	0	0	0	0	0	0	0	0
26	= Nettoressourcenbedarf/ -überschuss (Summe der Nummer 21 und 25)	-61.599.212	-63.893.800	-65.927.707	2.033.907	-5.000	0	2.028.907	0

Teilfinanzrechnung Teilhaushalt 02: Finanzen

Nr.	Teilfinanzrechnung mit Planvergleich Einzahlungs- und Auszahlungsarten	Ergebnis	Fortgeschrieb.	Ergebnis	Vergleich	Ergänz. Fest-	Ermächtigungs-	verfügbare	Ermächtigungs-
		Vorjahr 2014 EUR	Ansatz 2015 EUR	2015 EUR	Ansatz/Ergeb. (Sp. 2 - 3) EUR	legungen im HH-Vollzug EUR	übertragung aus 2014 EUR	Mittel abzgl. Ergebnis EUR	übertragung nach 2016 EUR
		1	2	3	4	5	6	7	8
1	+ Einzahlungen aus lfd. Verwaltungstätigkeit	118.423.942	119.833.500	122.047.319	-2.213.819	0	0	-2.213.819	0
2	- Auszahlungen aus lfd. Verwaltungstätigkeit	-55.515.290	-55.939.700	-56.688.985	749.285	5.000	0	754.285	0
3	= Zahlungsmittelüberschuss/-bedarf der Ergebnisrechnung (Saldo aus Nummer 1 und 2)	62.908.652	63.893.800	65.358.334	-1.464.534	5.000	0	-1.459.534	0
4	+ Einzahlungen aus Investitionszuwendungen	0	0	0	0	0	0	0	0
5	+ Einzahlungen aus Investitionsbeiträgen und ähnlichen Entgelten für Investitionstätigkeit	0	0	0	0	0	0	0	0
6	+ Einzahlungen aus der Veräußerung von Sachvermögen	0	0	0	0	0	0	0	0
7	+ Einzahlungen aus der Veräußerung von Finanzvermögen	0	0	0	0	0	0	0	0
8	+ Einzahlungen für sonstige Investitionstätigkeit	0	0	5.000	-5.000	0	0	-5.000	0
9	= Summe der Einzahlungen aus Investitionstätigkeit (Summe aus Nummer 4 bis 8)	0	0	5.000	-5.000	0	0	-5.000	0
10	- Auszahlungen für den Erwerb von Grundstücken und Gebäuden	0	0	0	0	0	0	0	0
11	- Auszahlungen für Baumaßnahmen	0	0	0	0	0	0	0	0
12	- Auszahlungen für den Erwerb von beweglichem Sachvermögen	0	0	0	0	0	0	0	0
13	- Auszahlungen für den Erwerb von Finanzvermögen	0	0	0	0	0	0	0	0
14	- Auszahlungen für Investitionsförderungsmaßnahmen	0	0	0	0	0	0	0	0
15	- Auszahlungen für sonstige Investitionen	0	0	-5.000	5.000	-5.000	0	0	0
16	= Summe der Auszahlungen aus Investitionstätigkeit (Summe aus Nummer 10 bis 15)	0	0	-5.000	5.000	-5.000	0	0	0
17	= Finanzierungsmittelüberschuss/-bedarf aus Investitionstätigkeit (Saldo aus Nummer 9 und 16)	0	0	0	0	-5.000	0	-5.000	0
18	= Finanzierungsmittelüberschuss/-bedarf (Summe aus Nummer 3 und 17)	62.908.652	63.893.800	65.358.334	-1.464.534	0	0	-1.464.534	0

Teilergebnisrechnung Teilhaushalt 03: Grundstücksverwaltung, Stadtentwicklung, Bauordnung und Vermessung

Nr.	Teilergebnisrechnung mit Planvergleich Ertrags- und Aufwandsarten	Ergebnis	Fortgeschrieb.	Ergebnis	Vergleich	Ergänz. Fest-	Ermächtigungs-	verfügbare	Ermächtigungs-
		Vorjahr 2014 EUR	Ansatz 2015 EUR	2015 EUR	Ansatz/Ergeb. (Sp. 2 - 3) EUR	legungen im HH-Vollzug EUR	übertragung aus 2014 EUR	Mittel abzgl. Ergebnis EUR	übertragung nach 2016 EUR
		1	2	3	4	5	6	7	8
1	+ Steuern und ähnliche Abgaben	0	0	0	0	0	0	0	0
2	+ Zuweisungen und Zuwendungen, Umlagen	0	0	-14.975	14.975	0	0	14.975	0
2.1	+ Aufgelöste Investitionszuwendungen und -beiträge	-36.536	-292.200	-44.870	-247.330	0	0	-247.330	0
3	+ Sonstige Transfererträge	0	0	0	0	0	0	0	0
4	+ Öffentlich-rechtliche Entgelte	-1.288.578	-1.247.500	-2.076.450	828.950	0	0	828.950	0
5	+ Privatrechtliche Leistungsentgelte	-351.426	-302.400	-329.391	26.991	0	0	26.991	0
6	+ Kostenerstattungen und Kostenumlagen	-250.389	-167.900	-503.323	335.423	0	0	335.423	0
7	+ Zinsen und ähnliche Erträge	0	0	0	0	0	0	0	0
8	+ Aktivierte Eigenleistungen und Bestandsveränderungen	-13.982	0	-65.985	65.985	0	0	65.985	0
9	+ Sonstige ordentliche Erträge	-184.400	-1.105.500	-1.844	-1.103.656	0	0	-1.103.656	0
10	= Summe der ordentlichen Erträge (Summe aus Nummer 1 bis 9)	-2.125.311	-3.115.500	-3.036.839	-78.661	0	0	-78.661	0
11	- Personalaufwendungen	3.521.148	3.562.600	3.741.190	-178.590	0	0	-178.590	0
12	- Versorgungsaufwendungen	0	0	0	0	0	0	0	0
13	- Aufwendungen für Sach- und Dienstleistungen	425.688	468.000	358.226	109.774	314	0	110.088	92.798
14	- Planmäßige Abschreibungen	123.043	398.900	192.702	206.198	0	0	206.198	0
15	- Zinsen und ähnliche Aufwendungen	0	0	0	0	0	0	0	0
16	- Transferaufwendungen	221.475	232.500	84.850	147.850	948.502	0	1.096.352	0
17	- Sonstige ordentliche Aufwendungen	216.707	1.294.300	1.672.559	-378.259	548	0	-377.711	0
18	= Summe der ordentlichen Aufwendungen (Summe aus Nummer 11 bis 17)	4.508.061	5.956.300	6.049.327	-93.027	949.364	0	856.337	92.798
19	= Anteiliges ordentliches Ergebnis (Saldo aus Nummer 10 und 18)	2.382.750	2.840.800	3.012.488	-171.688	949.364	0	777.676	92.798
20	- Anteilige Fehlbetragsabdeckung aus Vorjahren	0	0	0	0	0	0	0	0
21	= Aufwands-/Ertragsüberschuss einschl. Fehlbetragsabdeckung (Saldo der Nummer 19 und 20)	2.382.750	2.840.800	3.012.488	-171.688	949.364	0	777.676	92.798
22	+ Erträge aus internen Leistungen	0	-53.600	0	-53.600	0	0	-53.600	0
23	- Aufwendungen für interne Leistungen	829.470	806.600	910.403	-103.803	0	0	-103.803	0
24	- kalkulatorische Kosten	0	0	0	0	0	0	0	0
25	= Kalkulatorisches Ergebnis (Saldo aus Nummer 22 bis 24)	829.470	753.000	910.403	-157.403	0	0	-157.403	0
26	= Nettoressourcenbedarf/ -überschuss (Summe der Nummer 21 und 25)	3.212.220	3.593.800	3.922.891	-329.091	949.364	0	620.273	92.798

Teilfinanzrechnung Teilhaushalt 03: Grundstücksverwaltung, Stadtentwicklung, Bauordnung und Vermessung

Nr.	Teilfinanzrechnung mit Planvergleich Einzahlungs- und Auszahlungsarten	Ergebnis	Fortgeschrieb.	Ergebnis	Vergleich	Ergänz. Fest-	Ermächtigungs-	verfügbare	Ermächtigungs-
		Vorjahr	Ansatz	2015	Ansatz/Ergeb.	legungen im	übertragung	Mittel abzgl.	übertragung
		2014	2015	EUR	(Sp. 2 - 3)	HH-Vollzug	aus 2014	Ergebnis	nach 2016
		EUR	EUR	EUR	EUR	EUR	EUR	EUR	EUR
		1	2	3	4	5	6	7	8
1	+ Einzahlungen aus lfd. Verwaltungstätigkeit	2.011.419	2.823.300	2.908.128	-84.828	0	0	-84.828	0
2	- Auszahlungen aus lfd. Verwaltungstätigkeit	-4.203.272	-5.557.400	-5.057.372	-500.028	-949.364	0	-1.449.392	-92.798
3	= Zahlungsmittelüberschuss/-bedarf der Ergebnisrechnung (Saldo aus Nummer 1 und 2)	-2.191.853	-2.734.100	-2.149.244	-584.856	-949.364	0	-1.534.220	-92.798
4	+ Einzahlungen aus Investitionszuwendungen	498.108	2.140.000	1.442.049	697.951	0	0	697.951	0
5	+ Einzahlungen aus Investitionsbeiträgen und ähnlichen Entgelten für Investitionstätigkeit	0	0	26.120	-26.120	0	0	-26.120	0
6	+ Einzahlungen aus der Veräußerung von Sachvermögen	1.837.123	3.150.000	1.115.062	2.034.938	0	0	2.034.938	0
7	+ Einzahlungen aus der Veräußerung von Finanzvermögen	0	0	0	0	0	0	0	0
8	+ Einzahlungen für sonstige Investitionstätigkeit	0	0	0	0	0	0	0	0
9	= Summe der Einzahlungen aus Investitionstätigkeit (Summe aus Nummer 4 bis 8)	2.335.232	5.290.000	2.583.231	2.706.769	0	0	2.706.769	0
10	- Auszahlungen für den Erwerb von Grundstücken und Gebäuden	-696.866	-4.015.000	-1.095.694	-2.919.306	190.680	-850.674	-3.579.301	-2.144.026
11	- Auszahlungen für Baumaßnahmen	-1.443.007	-3.780.000	-3.267.200	-512.800	1.214.642	-3.164.379	-2.462.537	-2.291.330
12	- Auszahlungen für den Erwerb von beweglichem Sachvermögen	-1.282.068	-12.000	-140.994	128.994	-636	0	128.358	0
13	- Auszahlungen für den Erwerb von Finanzvermögen	0	0	0	0	0	0	0	0
14	- Auszahlungen für Investitionsförderungsmaßnahmen	-510.543	0	-142.323	142.323	0	0	142.323	0
15	- Auszahlungen für sonstige Investitionen	0	0	0	0	0	0	0	0
16	= Summe der Auszahlungen aus Investitionstätigkeit (Summe aus Nummer 10 bis 15)	-3.932.484	-7.807.000	-4.646.211	-3.160.789	1.404.686	-4.015.053	-5.771.156	-4.435.355
17	= Finanzierungsmittelüberschuss/-bedarf aus Investitionstätigkeit (Saldo aus Nummer 9 und 16)	-1.597.252	-2.517.000	-2.062.981	-454.020	1.404.686	-4.015.053	-3.064.387	-4.435.355
18	= Finanzierungsmittelüberschuss/-bedarf (Summe aus Nummer 3 und 17)	-3.789.105	-5.251.100	-4.212.224	-1.038.876	455.322	-4.015.053	-4.598.607	-4.528.153

Teilergebnisrechnung Teilhaushalt 04: Immobilienwirtschaft

Nr.	Teilergebnisrechnung mit Planvergleich Ertrags- und Aufwandsarten	Ergebnis	Fortgeschrieb.	Ergebnis	Vergleich	Ergänz. Fest-	Ermächtigungs-	verfügbare	Ermächtigungs-
		Vorjahr 2014 EUR	Ansatz 2015 EUR	2015 EUR	Ansatz/Ergeb. (Sp. 2 - 3) EUR	legungen im HH-Vollzug EUR	übertragung aus 2014 EUR	Mittel abzgl. Ergebnis EUR	übertragung nach 2016 EUR
		1	2	3	4	5	6	7	8
1	+ Steuern und ähnliche Abgaben	0	0	0	0	0	0	0	0
2	+ Zuweisungen und Zuwendungen, Umlagen	-32.394	0	0	0	0	0	0	0
2.1	+ Aufgelöste Investitionszuwendungen und -beiträge	-687.420	-670.500	-707.603	37.103	0	0	37.103	0
3	+ Sonstige Transfererträge	0	0	0	0	0	0	0	0
4	+ Öffentlich-rechtliche Entgelte	-1.910	-1.000	-1.404	404	0	0	404	0
5	+ Privatrechtliche Leistungsentgelte	-470.131	-349.500	-555.115	205.615	0	0	205.615	0
6	+ Kostenerstattungen und Kostenumlagen	0	0	-21.549	21.549	0	0	21.549	0
7	+ Zinsen und ähnliche Erträge	0	0	0	0	0	0	0	0
8	+ Aktivierte Eigenleistungen und Bestandsveränderungen	-311.645	-120.000	-171.337	51.337	0	0	51.337	0
9	+ Sonstige ordentliche Erträge	-23.595	0	-6.203	6.203	0	0	6.203	0
10	= Summe der ordentlichen Erträge (Summe aus Nummer 1 bis 9)	-1.527.095	-1.141.000	-1.463.211	322.211	0	0	322.211	0
11	- Personalaufwendungen	3.666.345	3.950.200	3.889.891	60.309	0	0	60.309	0
12	- Versorgungsaufwendungen	0	0	0	0	0	0	0	0
13	- Aufwendungen für Sach- und Dienstleistungen	9.490.392	11.455.100	8.671.382	2.783.718	-348.728	455.978	2.890.968	0
14	- Planmäßige Abschreibungen	3.748.869	3.654.500	3.867.569	-213.069	0	0	-213.069	0
15	- Zinsen und ähnliche Aufwendungen	0	0	0	0	0	0	0	0
16	- Transferaufwendungen	2.856	0	0	0	0	0	0	0
17	- Sonstige ordentliche Aufwendungen	113.001	114.600	84.842	29.758	0	0	29.758	0
18	= Summe der ordentlichen Aufwendungen (Summe aus Nummer 11 bis 17)	17.021.463	19.174.400	16.513.683	2.660.717	-348.728	455.978	2.767.967	0
19	= Anteiliges ordentliches Ergebnis (Saldo aus Nummer 10 und 18)	15.494.368	18.033.400	15.050.472	2.982.928	-348.728	455.978	3.090.178	0
20	- Anteilige Fehlbetragsabdeckung aus Vorjahren	0	0	0	0	0	0	0	0
21	= Aufwands-/Ertragsüberschuss einschl. Fehlbetragsabdeckung (Saldo der Nummer 19 und 20)	15.494.368	18.033.400	15.050.472	2.982.928	-348.728	455.978	3.090.178	0
22	+ Erträge aus internen Leistungen	-15.705.032	-14.128.900	-15.382.303	1.253.403	0	0	1.253.403	0
23	- Aufwendungen für interne Leistungen	1.739.119	1.288.900	1.399.220	-110.320	-578	0	-110.899	0
24	- kalkulatorische Kosten	0	0	0	0	0	0	0	0
25	= Kalkulatorisches Ergebnis (Saldo aus Nummer 22 bis 24)	-13.965.913	-12.840.000	-13.983.083	1.143.083	-578	0	1.142.504	0
26	= Nettoressourcenbedarf/ -überschuss (Summe der Nummer 21 und 25)	1.528.455	5.193.400	1.067.389	4.126.011	-349.306	455.978	4.232.682	0

Teilfinanzrechnung Teilhaushalt 04: Immobilienwirtschaft

Nr.	Teilfinanzrechnung mit Planvergleich Einzahlungs- und Auszahlungsarten	Ergebnis	Fortgeschrieb.	Ergebnis	Vergleich	Ergänz. Fest-	Ermächtigungs-	verfügbare	Ermächtigungs-
		Vorjahr 2014 EUR	Ansatz 2015 EUR	2015 EUR	Ansatz/Ergeb. (Sp. 2 - 3) EUR	legungen im HH-Vollzug EUR	übertragung aus 2014 EUR	Mittel abzgl. Ergebnis EUR	übertragung nach 2016 EUR
		1	2	3	4	5	6	7	8
1	+ Einzahlungen aus lfd. Verwaltungstätigkeit	540.776	350.500	627.183	-276.683	0	0	-276.683	0
2	- Auszahlungen aus lfd. Verwaltungstätigkeit	-13.060.553	-15.519.900	-12.532.728	-2.987.172	348.728	-455.978	-3.094.422	0
3	= Zahlungsmittelüberschuss/-bedarf der Ergebnisrechnung (Saldo aus Nummer 1 und 2)	-12.519.778	-15.169.400	-11.905.545	-3.263.855	348.728	-455.978	-3.371.106	0
4	+ Einzahlungen aus Investitionszuwendungen	816.098	4.079.300	5.378.865	-1.299.565	0	0	-1.299.565	0
5	+ Einzahlungen aus Investitionsbeiträgen und ähnlichen Entgelten für Investitionstätigkeit	0	0	0	0	0	0	0	0
6	+ Einzahlungen aus der Veräußerung von Sachvermögen	579.000	0	28.042	-28.042	0	0	-28.042	0
7	+ Einzahlungen aus der Veräußerung von Finanzvermögen	0	0	0	0	0	0	0	0
8	+ Einzahlungen für sonstige Investitionstätigkeit	0	0	0	0	0	0	0	0
9	= Summe der Einzahlungen aus Investitionstätigkeit (Summe aus Nummer 4 bis 8)	1.395.098	4.079.300	5.406.907	-1.327.607	0	0	-1.327.607	0
10	- Auszahlungen für den Erwerb von Grundstücken und Gebäuden	-635.062	-42.000	-233.397	191.397	-295.866	0	-104.468	-30.000
11	- Auszahlungen für Baumaßnahmen	-4.059.687	-3.271.500	-5.353.348	2.081.848	-369.064	-4.492.546	-2.779.761	-905.969
12	- Auszahlungen für den Erwerb von beweglichem Sachvermögen	-4.747	-29.000	-12.911	-16.089	-21.582	0	-37.671	0
13	- Auszahlungen für den Erwerb von Finanzvermögen	0	0	0	0	0	0	0	0
14	- Auszahlungen für Investitionsförderungsmaßnahmen	0	0	0	0	0	0	0	0
15	- Auszahlungen für sonstige Investitionen	0	0	0	0	0	0	0	0
16	= Summe der Auszahlungen aus Investitionstätigkeit (Summe aus Nummer 10 bis 15)	-4.699.495	-3.342.500	-5.599.657	2.257.157	-686.512	-4.492.546	-2.921.900	-935.969
17	= Finanzierungsmittelüberschuss/-bedarf aus Investitionstätigkeit (Saldo aus Nummer 9 und 16)	-3.304.397	736.800	-192.750	929.550	-686.512	-4.492.546	-4.249.507	-935.969
18	= Finanzierungsmittelüberschuss/-bedarf (Summe aus Nummer 3 und 17)	-15.824.175	-14.432.600	-12.098.295	-2.334.305	-337.784	-4.948.524	-7.620.613	-935.969

Teilergebnisrechnung Teilhaushalt 05: Verkehr, Umwelt und Friedhöfe

Nr.	Teilergebnisrechnung mit Planvergleich Ertrags- und Aufwandsarten	Ergebnis	Fortgeschrieb.	Ergebnis	Vergleich	Ergänz. Fest-	Ermächtigungs-	verfügbare	Ermächtigungs-
		Vorjahr 2014 EUR	Ansatz 2015 EUR	2015 EUR	Ansatz/Ergeb. (Sp. 2 - 3) EUR	legungen im HH-Vollzug EUR	übertragung aus 2014 EUR	Mittel abzgl. Ergebnis EUR	übertragung nach 2016 EUR
		1	2	3	4	5	6	7	8
1	+ Steuern und ähnliche Abgaben	0	0	0	0	0	0	0	0
2	+ Zuweisungen und Zuwendungen, Umlagen	-498.531	-513.600	-508.849	-4.751	0	0	-4.751	0
2.1	+ Aufgelöste Investitionszuwendungen und -beiträge	-3.344.655	-3.135.500	-3.177.647	42.147	0	0	42.147	0
3	+ Sonstige Transfererträge	0	0	0	0	0	0	0	0
4	+ Öffentlich-rechtliche Entgelte	-1.416.717	-1.558.200	-1.337.243	-220.957	0	0	-220.957	0
5	+ Privatrechtliche Leistungsentgelte	-426.120	-466.200	-494.402	28.202	0	0	28.202	0
6	+ Kostenerstattungen und Kostenumlagen	-402.411	-370.300	-532.772	162.472	0	0	162.472	0
7	+ Zinsen und ähnliche Erträge	0	0	0	0	0	0	0	0
8	+ Aktivierte Eigenleistungen und Bestandsveränderungen	-625.338	-311.000	-496.068	185.068	0	0	185.068	0
9	+ Sonstige ordentliche Erträge	-39.697	-500	-48.749	48.249	0	0	48.249	0
10	= Summe der ordentlichen Erträge (Summe aus Nummer 1 bis 9)	-6.753.468	-6.355.300	-6.595.730	240.430	0	0	240.430	0
11	- Personalaufwendungen	8.558.150	9.244.400	9.294.839	-50.439	0	0	-50.439	0
12	- Versorgungsaufwendungen	0	0	0	0	0	0	0	0
13	- Aufwendungen für Sach- und Dienstleistungen	5.489.285	5.513.500	4.713.222	800.278	0	0	800.278	0
14	- Planmäßige Abschreibungen	6.330.211	5.868.000	6.090.991	-222.991	0	0	-222.991	0
15	- Zinsen und ähnliche Aufwendungen	0	0	0	0	0	0	0	0
16	- Transferaufwendungen	14.401	43.000	53.369	-10.369	0	0	-10.369	0
17	- Sonstige ordentliche Aufwendungen	1.856.596	1.924.200	1.831.422	92.778	0	0	92.778	0
18	= Summe der ordentlichen Aufwendungen (Summe aus Nummer 11 bis 17)	22.248.644	22.593.100	21.983.843	609.257	0	0	609.257	0
19	= Anteiliges ordentliches Ergebnis (Saldo aus Nummer 10 und 18)	15.495.175	16.237.800	15.388.113	849.687	0	0	849.687	0
20	- Anteilige Fehlbetragsabdeckung aus Vorjahren	0	0	0	0	0	0	0	0
21	= Aufwands-/Ertragsüberschuss einschl. Fehlbetragsabdeckung (Saldo der Nummer 19 und 20)	15.495.175	16.237.800	15.388.113	849.687	0	0	849.687	0
22	+ Erträge aus internen Leistungen	-8.289.670	-8.212.200	-8.042.622	-169.578	0	0	-169.578	0
23	- Aufwendungen für interne Leistungen	7.257.825	7.485.000	7.279.938	205.062	-30.000	0	175.062	0
24	- kalkulatorische Kosten	0	0	0	0	0	0	0	0
25	= Kalkulatorisches Ergebnis (Saldo aus Nummer 22 bis 24)	-1.031.846	-727.200	-762.684	35.484	-30.000	0	5.484	0
26	= Nettoressourcenbedarf/ -überschuss (Summe der Nummer 21 und 25)	14.463.330	15.510.600	14.625.429	885.171	-30.000	0	855.171	0

Teilfinanzrechnung Teilhaushalt 05: Verkehr, Umwelt und Friedhöfe

Nr.	Teilfinanzrechnung mit Planvergleich Einzahlungs- und Auszahlungsarten	Ergebnis	Fortgeschrieb.	Ergebnis	Vergleich	Ergänz. Fest-	Ermächtigungs-	verfügbare	Ermächtigungs-
		Vorjahr 2014 EUR	Ansatz 2015 EUR	2015 EUR	Ansatz/Ergeb. (Sp. 2 - 3) EUR	legungen im HH-Vollzug EUR	übertragung aus 2014 EUR	Mittel abzgl. Ergebnis EUR	übertragung nach 2016 EUR
		1	2	3	4	5	6	7	8
1	+ Einzahlungen aus lfd. Verwaltungstätigkeit	3.420.075	2.908.800	3.609.128	-700.328	0	0	-700.328	0
2	- Auszahlungen aus lfd. Verwaltungstätigkeit	-16.013.624	-16.725.100	-15.878.661	-846.439	0	0	-846.439	0
3	= Zahlungsmittelüberschuss/-bedarf der Ergebnisrechnung (Saldo aus Nummer 1 und 2)	-12.593.550	-13.816.300	-12.269.533	-1.546.767	0	0	-1.546.767	0
4	+ Einzahlungen aus Investitionszuwendungen	296.200	358.000	474.039	-116.039	0	0	-116.039	0
5	+ Einzahlungen aus Investitionsbeiträgen und ähnlichen Entgelten für Investitionstätigkeit	550.666	1.000.000	278.037	721.963	0	0	721.963	0
6	+ Einzahlungen aus der Veräußerung von Sachvermögen	633.970	20.000	190.321	-170.321	0	0	-170.321	0
7	+ Einzahlungen aus der Veräußerung von Finanzvermögen	0	0	0	0	0	0	0	0
8	+ Einzahlungen für sonstige Investitionstätigkeit	0	0	0	0	0	0	0	0
9	= Summe der Einzahlungen aus Investitionstätigkeit (Summe aus Nummer 4 bis 8)	1.480.836	1.378.000	942.396	435.604	0	0	435.604	0
10	- Auszahlungen für den Erwerb von Grundstücken und Gebäuden	-35.273	-22.000	-20.811	-1.189	3.500	-1.178	1.133	0
11	- Auszahlungen für Baumaßnahmen	-2.413.785	-5.877.500	-3.066.840	-2.810.660	270.500	-1.990.263	-4.530.423	-2.380.382
12	- Auszahlungen für den Erwerb von beweglichem Sachvermögen	-682.679	-506.000	-405.670	-100.330	-3.500	0	-103.830	-13.800
13	- Auszahlungen für den Erwerb von Finanzvermögen	0	0	0	0	0	0	0	0
14	- Auszahlungen für Investitionsförderungsmaßnahmen	0	0	-311.419	311.419	0	0	311.419	0
15	- Auszahlungen für sonstige Investitionen	0	0	0	0	0	0	0	0
16	= Summe der Auszahlungen aus Investitionstätigkeit (Summe aus Nummer 10 bis 15)	-3.131.736	-6.405.500	-3.804.740	-2.600.760	270.500	-1.991.441	-4.321.701	-2.394.182
17	= Finanzierungsmittelüberschuss/-bedarf aus Investitionstätigkeit (Saldo aus Nummer 9 und 16)	-1.650.900	-5.027.500	-2.862.344	-2.165.156	270.500	-1.991.441	-3.886.097	-2.394.182
18	= Finanzierungsmittelüberschuss/-bedarf (Summe aus Nummer 3 und 17)	-14.244.450	-18.843.800	-15.131.877	-3.711.923	270.500	-1.991.441	-5.432.864	-2.394.182

Teilergebnisrechnung Teilhaushalt 06: Recht, Sicherheit und Ordnung

Nr.	Teilergebnisrechnung mit Planvergleich Ertrags- und Aufwandsarten	Ergebnis	Fortgeschrieb.	Ergebnis	Vergleich	Ergänz. Fest-	Ermächtigungs-	verfügbare	Ermächtigungs-
		Vorjahr 2014 EUR	Ansatz 2015 EUR	2015 EUR	Ansatz/Ergeb. (Sp. 2 - 3) EUR	legungen im HH-Vollzug EUR	übertragung aus 2014 EUR	Mittel abzgl. Ergebnis EUR	übertragung nach 2016 EUR
		1	2	3	4	5	6	7	8
1	+ Steuern und ähnliche Abgaben	0	0	0	0	0	0	0	0
2	+ Zuweisungen und Zuwendungen, Umlagen	-34.186	-34.000	-34.157	157	0	0	157	0
2.1	+ Aufgelöste Investitionszuwendungen und -beiträge	-50.950	-40.900	-59.152	18.252	0	0	18.252	0
3	+ Sonstige Transfererträge	0	0	0	0	0	0	0	0
4	+ Öffentlich-rechtliche Entgelte	-1.123.364	-1.138.500	-1.153.206	14.706	0	0	14.706	0
5	+ Privatrechtliche Leistungsentgelte	-301.555	-254.300	-371.468	117.168	0	0	117.168	0
6	+ Kostenerstattungen und Kostenumlagen	-34.508	-35.600	-47.905	12.305	0	0	12.305	0
7	+ Zinsen und ähnliche Erträge	0	0	0	0	0	0	0	0
8	+ Aktivierte Eigenleistungen und Bestandsveränderungen	-178	0	-2.035	2.035	0	0	2.035	0
9	+ Sonstige ordentliche Erträge	-1.223.551	-1.400.000	-1.349.532	-50.468	0	0	-50.468	0
10	= Summe der ordentlichen Erträge (Summe aus Nummer 1 bis 9)	-2.768.291	-2.903.300	-3.017.454	114.154	0	0	114.154	0
11	- Personalaufwendungen	2.875.208	3.070.300	3.269.436	-199.136	0	0	-199.136	0
12	- Versorgungsaufwendungen	0	0	0	0	0	0	0	0
13	- Aufwendungen für Sach- und Dienstleistungen	810.866	898.900	973.690	-74.790	28.000	5.000	-41.790	0
14	- Planmäßige Abschreibungen	228.425	179.600	225.985	-46.385	0	0	-46.385	0
15	- Zinsen und ähnliche Aufwendungen	0	0	0	0	0	0	0	0
16	- Transferaufwendungen	17.017	17.200	17.177	23	0	0	23	0
17	- Sonstige ordentliche Aufwendungen	264.483	298.800	289.726	9.074	-30.000	0	-20.926	0
18	= Summe der ordentlichen Aufwendungen (Summe aus Nummer 11 bis 17)	4.195.999	4.464.800	4.776.014	-311.214	-2.000	5.000	-308.214	0
19	= Anteiliges ordentliches Ergebnis (Saldo aus Nummer 10 und 18)	1.427.709	1.561.500	1.758.560	-197.060	-2.000	5.000	-194.060	0
20	- Anteilige Fehlbetragsabdeckung aus Vorjahren	0	0	0	0	0	0	0	0
21	= Aufwands-/Ertragsüberschuss einschl. Fehlbetragsabdeckung (Saldo der Nummer 19 und 20)	1.427.709	1.561.500	1.758.560	-197.060	-2.000	5.000	-194.060	0
22	+ Erträge aus internen Leistungen	-56.513	-67.500	-86.850	19.350	0	0	19.350	0
23	- Aufwendungen für interne Leistungen	1.135.043	1.182.500	1.218.014	-35.514	0	0	-35.514	0
24	- kalkulatorische Kosten	0	0	0	0	0	0	0	0
25	= Kalkulatorisches Ergebnis (Saldo aus Nummer 22 bis 24)	1.078.529	1.115.000	1.131.164	-16.164	0	0	-16.164	0
26	= Nettoressourcenbedarf/ -überschuss (Summe der Nummer 21 und 25)	2.506.238	2.676.500	2.889.723	-213.223	-2.000	5.000	-210.223	0

Teilfinanzrechnung Teilhaushalt 06: Recht, Sicherheit und Ordnung

Nr.	Teilfinanzrechnung mit Planvergleich Einzahlungs- und Auszahlungsarten	Ergebnis	Fortgeschrieb.	Ergebnis	Vergleich	Ergänz. Fest-	Ermächtigungs-	verfügbare	Ermächtigungs-
		Vorjahr 2014 EUR	Ansatz 2015 EUR	2015 EUR	Ansatz/Ergeb. (Sp. 2 - 3) EUR	legungen im HH-Vollzug EUR	übertragung aus 2014 EUR	Mittel abzgl. Ergebnis EUR	übertragung nach 2016 EUR
		1	2	3	4	5	6	7	8
1	+ Einzahlungen aus lfd. Verwaltungstätigkeit	2.708.345	2.862.400	3.065.937	-203.537	0	0	-203.537	0
2	- Auszahlungen aus lfd. Verwaltungstätigkeit	-3.869.494	-4.285.200	-4.455.262	170.062	2.000	-5.000	167.062	0
3	= Zahlungsmittelüberschuss/-bedarf der Ergebnisrechnung (Saldo aus Nummer 1 und 2)	-1.161.149	-1.422.800	-1.389.325	-33.475	2.000	-5.000	-36.475	0
4	+ Einzahlungen aus Investitionszuwendungen	257.000	215.500	212.227	3.273	0	0	3.273	0
5	+ Einzahlungen aus Investitionsbeiträgen und ähnlichen Entgelten für Investitionstätigkeit	0	0	0	0	0	0	0	0
6	+ Einzahlungen aus der Veräußerung von Sachvermögen	31.450	5.000	37.706	-32.706	0	0	-32.706	0
7	+ Einzahlungen aus der Veräußerung von Finanzvermögen	0	0	0	0	0	0	0	0
8	+ Einzahlungen für sonstige Investitionstätigkeit	0	0	0	0	0	0	0	0
9	= Summe der Einzahlungen aus Investitionstätigkeit (Summe aus Nummer 4 bis 8)	288.450	220.500	249.933	-29.433	0	0	-29.433	0
10	- Auszahlungen für den Erwerb von Grundstücken und Gebäuden	0	0	0	0	0	0	0	0
11	- Auszahlungen für Baumaßnahmen	-590.849	0	-117.125	117.125	-38.266	0	78.859	-81.000
12	- Auszahlungen für den Erwerb von beweglichem Sachvermögen	-92.027	-631.500	-84.980	-546.520	38.266	-71.000	-579.254	-457.900
13	- Auszahlungen für den Erwerb von Finanzvermögen	0	0	0	0	0	0	0	0
14	- Auszahlungen für Investitionsförderungsmaßnahmen	-3.000	-30.000	-10.062	-19.938	0	-15.000	-34.938	0
15	- Auszahlungen für sonstige Investitionen	0	0	0	0	0	0	0	0
16	= Summe der Auszahlungen aus Investitionstätigkeit (Summe aus Nummer 10 bis 15)	-685.876	-661.500	-212.167	-449.333	0	-86.000	-535.333	-538.900
17	= Finanzierungsmittelüberschuss/-bedarf aus Investitionstätigkeit (Saldo aus Nummer 9 und 16)	-397.426	-441.000	37.766	-478.766	0	-86.000	-564.766	-538.900
18	= Finanzierungsmittelüberschuss/-bedarf (Summe aus Nummer 3 und 17)	-1.558.575	-1.863.800	-1.351.559	-512.241	2.000	-91.000	-601.241	-538.900

Teilergebnisrechnung Teilhaushalt 07: Bildung und Betreuung

Nr.	Teilergebnisrechnung mit Planvergleich Ertrags- und Aufwandsarten	Ergebnis	Fortgeschrieb.	Ergebnis	Vergleich	Ergänz. Fest-	Ermächtigungs-	verfügbare	Ermächtigungs-
		Vorjahr 2014 EUR	Ansatz 2015 EUR	2015 EUR	Ansatz/Ergeb. (Sp. 2 - 3) EUR	legungen im HH-Vollzug EUR	übertragung aus 2014 EUR	Mittel abzgl. Ergebnis EUR	übertragung nach 2016 EUR
		1	2	3	4	5	6	7	8
1	+ Steuern und ähnliche Abgaben	0	0	0	0	0	0	0	0
2	+ Zuweisungen und Zuwendungen, Umlagen	-9.259.399	-9.191.200	-10.454.627	1.263.427	0	0	1.263.427	0
2.1	+ Aufgelöste Investitionszuwendungen und -beiträge	-4.012	-3.400	-6.162	2.762	0	0	2.762	0
3	+ Sonstige Transfererträge	0	0	0	0	0	0	0	0
4	+ Öffentlich-rechtliche Entgelte	-4.993	-2.800	-4.471	1.671	0	0	1.671	0
5	+ Privatrechtliche Leistungsentgelte	-1.074.443	-1.191.400	-1.225.404	34.004	-235	0	33.769	0
6	+ Kostenerstattungen und Kostenumlagen	-166.997	-287.600	-325.870	38.270	0	0	38.270	0
7	+ Zinsen und ähnliche Erträge	0	0	0	0	0	0	0	0
8	+ Aktivierte Eigenleistungen und Bestandsveränderungen	-701	0	-11.816	11.816	0	0	11.816	0
9	+ Sonstige ordentliche Erträge	-8.948	0	-1	1	0	0	1	0
10	= Summe der ordentlichen Erträge (Summe aus Nummer 1 bis 9)	-10.519.494	-10.676.400	-12.028.350	1.351.950	-235	0	1.351.715	0
11	- Personalaufwendungen	4.284.044	4.534.400	4.703.407	-169.007	0	0	-169.007	0
12	- Versorgungsaufwendungen	0	0	0	0	0	0	0	0
13	- Aufwendungen für Sach- und Dienstleistungen	1.801.084	2.460.100	2.038.996	421.104	329.265	41.146	791.516	0
14	- Planmäßige Abschreibungen	230.692	173.200	302.535	-129.335	0	0	-129.335	0
15	- Zinsen und ähnliche Aufwendungen	0	0	0	0	0	0	0	0
16	- Transferaufwendungen	11.844.262	12.147.600	12.578.737	-431.137	-24.700	0	-455.837	0
17	- Sonstige ordentliche Aufwendungen	701.609	720.800	828.049	-107.249	0	0	-107.249	0
18	= Summe der ordentlichen Aufwendungen (Summe aus Nummer 11 bis 17)	18.861.691	20.036.100	20.451.725	-415.625	304.565	41.146	-69.913	0
19	= Anteiliges ordentliches Ergebnis (Saldo aus Nummer 10 und 18)	8.342.197	9.359.700	8.423.375	936.325	304.330	41.146	1.281.802	0
20	- Anteilige Fehlbetragsabdeckung aus Vorjahren	0	0	0	0	0	0	0	0
21	= Aufwands-/Ertragsüberschuss einschl. Fehlbetragsabdeckung (Saldo der Nummer 19 und 20)	8.342.197	9.359.700	8.423.375	936.325	304.330	41.146	1.281.802	0
22	+ Erträge aus internen Leistungen	-28.000	-80.800	-73.143	-7.657	0	0	-7.657	0
23	- Aufwendungen für interne Leistungen	8.103.931	7.423.300	8.206.128	-782.828	-15.880	0	-798.708	0
24	- kalkulatorische Kosten	0	0	0	0	0	0	0	0
25	= Kalkulatorisches Ergebnis (Saldo aus Nummer 22 bis 24)	8.075.931	7.342.500	8.132.985	-790.485	-15.880	0	-806.365	0
26	= Nettoressourcenbedarf/ -überschuss (Summe der Nummer 21 und 25)	16.418.128	16.702.200	16.556.360	145.840	288.450	41.146	475.437	0

Teilfinanzrechnung Teilhaushalt 07: Bildung und Betreuung

Nr.	Teilfinanzrechnung mit Planvergleich Einzahlungs- und Auszahlungsarten	Ergebnis	Fortgeschrieb.	Ergebnis	Vergleich	Ergänz. Fest-	Ermächtigungs-	verfügbare	Ermächtigungs-
		Vorjahr 2014 EUR	Ansatz 2015 EUR	2015 EUR	Ansatz/Ergeb. (Sp. 2 - 3) EUR	legungen im HH-Vollzug EUR	übertragung aus 2014 EUR	Mittel abzgl. Ergebnis EUR	übertragung nach 2016 EUR
		1	2	3	4	5	6	7	8
1	+ Einzahlungen aus lfd. Verwaltungstätigkeit	10.558.075	10.673.000	12.012.495	-1.339.495	235	0	-1.339.260	0
2	- Auszahlungen aus lfd. Verwaltungstätigkeit	-19.170.162	-19.862.900	-19.930.207	67.307	-304.565	-41.146	-278.405	0
3	= Zahlungsmittelüberschuss/-bedarf der Ergebnisrechnung (Saldo aus Nummer 1 und 2)	-8.612.088	-9.189.900	-7.917.713	-1.272.187	-304.330	-41.146	-1.617.664	0
4	+ Einzahlungen aus Investitionszuwendungen	11.000	0	22.738	-22.738	0	0	-22.738	0
5	+ Einzahlungen aus Investitionsbeiträgen und ähnlichen Entgelten für Investitionstätigkeit	0	0	0	0	0	0	0	0
6	+ Einzahlungen aus der Veräußerung von Sachvermögen	600	0	18.500	-18.500	0	0	-18.500	0
7	+ Einzahlungen aus der Veräußerung von Finanzvermögen	0	0	0	0	0	0	0	0
8	+ Einzahlungen für sonstige Investitionstätigkeit	0	0	0	0	0	0	0	0
9	= Summe der Einzahlungen aus Investitionstätigkeit (Summe aus Nummer 4 bis 8)	11.600	0	41.238	-41.238	0	0	-41.238	0
10	- Auszahlungen für den Erwerb von Grundstücken und Gebäuden	0	0	0	0	0	0	0	0
11	- Auszahlungen für Baumaßnahmen	-150.323	-71.000	-585.826	514.826	24.566	0	539.393	0
12	- Auszahlungen für den Erwerb von beweglichem Sachvermögen	-192.865	-369.600	-289.355	-80.245	-83.223	-28.709	-192.177	-9.162
13	- Auszahlungen für den Erwerb von Finanzvermögen	0	0	0	0	0	0	0	0
14	- Auszahlungen für Investitionsförderungsmaßnahmen	-549.235	-789.300	-99.048	-690.252	-24.700	-339.600	-1.054.552	-788.570
15	- Auszahlungen für sonstige Investitionen	0	0	0	0	0	0	0	0
16	= Summe der Auszahlungen aus Investitionstätigkeit (Summe aus Nummer 10 bis 15)	-892.423	-1.229.900	-974.230	-255.670	-83.357	-368.309	-707.336	-797.731
17	= Finanzierungsmittelüberschuss/-bedarf aus Investitionstätigkeit (Saldo aus Nummer 9 und 16)	-880.823	-1.229.900	-932.992	-296.908	-83.357	-368.309	-748.575	-797.731
18	= Finanzierungsmittelüberschuss/-bedarf (Summe aus Nummer 3 und 17)	-9.492.910	-10.419.800	-8.850.704	-1.569.096	-387.687	-409.456	-2.366.239	-797.731

Teilergebnisrechnung Teilhaushalt 08: Kultur

Nr.	Teilergebnisrechnung mit Planvergleich Ertrags- und Aufwandsarten	Ergebnis	Fortgeschrieb.	Ergebnis	Vergleich	Ergänz. Fest-	Ermächtigungs-	verfügbare	Ermächtigungs-
		Vorjahr 2014 EUR	Ansatz 2015 EUR	2015 EUR	Ansatz/Ergeb. (Sp. 2 - 3) EUR	legungen im HH-Vollzug EUR	übertragung aus 2014 EUR	Mittel abzgl. Ergebnis EUR	übertragung nach 2016 EUR
		1	2	3	4	5	6	7	8
1	+ Steuern und ähnliche Abgaben	0	0	0	0	0	0	0	0
2	+ Zuweisungen und Zuwendungen, Umlagen	-511.520	-479.700	-529.486	49.786	0	0	49.786	0
2.1	+ Aufgelöste Investitionszuwendungen und -beiträge	-4.891	-4.800	-4.995	195	0	0	195	0
3	+ Sonstige Transfererträge	0	0	0	0	0	0	0	0
4	+ Öffentlich-rechtliche Entgelte	-719.963	-746.000	-718.214	-27.786	0	0	-27.786	0
5	+ Privatrechtliche Leistungsentgelte	-745.707	-513.800	-677.045	163.245	0	0	163.245	0
6	+ Kostenerstattungen und Kostenumlagen	0	0	-26	26	0	0	26	0
7	+ Zinsen und ähnliche Erträge	0	0	0	0	0	0	0	0
8	+ Aktivierte Eigenleistungen und Bestandsveränderungen	0	0	0	0	0	0	0	0
9	+ Sonstige ordentliche Erträge	0	0	0	0	0	0	0	0
10	= Summe der ordentlichen Erträge (Summe aus Nummer 1 bis 9)	-1.982.082	-1.744.300	-1.929.765	185.465	0	0	185.465	0
11	- Personalaufwendungen	3.932.207	4.028.400	4.133.857	-105.457	0	0	-105.457	0
12	- Versorgungsaufwendungen	0	0	0	0	0	0	0	0
13	- Aufwendungen für Sach- und Dienstleistungen	1.425.426	1.284.400	1.411.918	-127.518	155.469	0	27.951	180
14	- Planmäßige Abschreibungen	62.587	42.100	59.357	-17.257	0	0	-17.257	0
15	- Zinsen und ähnliche Aufwendungen	0	0	0	0	0	0	0	0
16	- Transferaufwendungen	524.035	597.400	570.387	27.013	0	5.000	32.013	0
17	- Sonstige ordentliche Aufwendungen	157.001	160.200	168.413	-8.213	0	0	-8.213	0
18	= Summe der ordentlichen Aufwendungen (Summe aus Nummer 11 bis 17)	6.101.256	6.112.500	6.343.933	-231.433	155.469	5.000	-70.963	180
19	= Anteiliges ordentliches Ergebnis (Saldo aus Nummer 10 und 18)	4.119.174	4.368.200	4.414.167	-45.967	155.469	5.000	114.502	180
20	- Anteilige Fehlbetragsabdeckung aus Vorjahren	0	0	0	0	0	0	0	0
21	= Aufwands-/Ertragsüberschuss einschl. Fehlbetragsabdeckung (Saldo der Nummer 19 und 20)	4.119.174	4.368.200	4.414.167	-45.967	155.469	5.000	114.502	180
22	+ Erträge aus internen Leistungen	-6.000	-6.000	-6.552	552	0	0	552	0
23	- Aufwendungen für interne Leistungen	1.656.377	1.586.800	1.722.993	-136.193	0	0	-136.193	0
24	- kalkulatorische Kosten	0	0	0	0	0	0	0	0
25	= Kalkulatorisches Ergebnis (Saldo aus Nummer 22 bis 24)	1.650.377	1.580.800	1.716.441	-135.641	0	0	-135.641	0
26	= Nettoressourcenbedarf/ -überschuss (Summe der Nummer 21 und 25)	5.769.551	5.949.000	6.130.608	-181.608	155.469	5.000	-21.139	180

Teilfinanzrechnung Teilhaushalt 08: Kultur

Nr.	Teilfinanzrechnung mit Planvergleich Einzahlungs- und Auszahlungsarten	Ergebnis	Fortgeschrieb.	Ergebnis	Vergleich	Ergänz. Fest-	Ermächtigungs-	verfügbare	Ermächtigungs-
		Vorjahr 2014 EUR	Ansatz 2015 EUR	2015 EUR	Ansatz/Ergeb. (Sp. 2 - 3) EUR	legungen im HH-Vollzug EUR	übertragung aus 2014 EUR	Mittel abzgl. Ergebnis EUR	übertragung nach 2016 EUR
		1	2	3	4	5	6	7	8
1	+ Einzahlungen aus lfd. Verwaltungstätigkeit	1.915.878	1.739.500	1.866.055	-126.555	0	0	-126.555	0
2	- Auszahlungen aus lfd. Verwaltungstätigkeit	-5.960.893	-6.070.400	-6.129.119	58.719	-174.169	-5.000	-120.451	-180
3	= Zahlungsmittelüberschuss/-bedarf der Ergebnisrechnung (Saldo aus Nummer 1 und 2)	-4.045.015	-4.330.900	-4.263.063	-67.837	-174.169	-5.000	-247.006	-180
4	+ Einzahlungen aus Investitionszuwendungen	1.500	0	0	0	0	0	0	0
5	+ Einzahlungen aus Investitionsbeiträgen und ähnlichen Entgelten für Investitionstätigkeit	0	0	0	0	0	0	0	0
6	+ Einzahlungen aus der Veräußerung von Sachvermögen	0	0	2.945	-2.945	0	0	-2.945	0
7	+ Einzahlungen aus der Veräußerung von Finanzvermögen	0	0	0	0	0	0	0	0
8	+ Einzahlungen für sonstige Investitionstätigkeit	0	0	0	0	0	0	0	0
9	= Summe der Einzahlungen aus Investitionstätigkeit (Summe aus Nummer 4 bis 8)	1.500	0	2.945	-2.945	0	0	-2.945	0
10	- Auszahlungen für den Erwerb von Grundstücken und Gebäuden	-32.882	0	0	0	0	0	0	0
11	- Auszahlungen für Baumaßnahmen	0	0	0	0	0	0	0	0
12	- Auszahlungen für den Erwerb von beweglichem Sachvermögen	-65.032	-53.000	-89.905	36.905	-30.289	0	6.616	-5.000
13	- Auszahlungen für den Erwerb von Finanzvermögen	0	0	0	0	0	0	0	0
14	- Auszahlungen für Investitionsförderungsmaßnahmen	-62.360	-22.500	-25.228	2.728	-450	-15.997	-13.719	-7.455
15	- Auszahlungen für sonstige Investitionen	0	0	0	0	0	0	0	0
16	= Summe der Auszahlungen aus Investitionstätigkeit (Summe aus Nummer 10 bis 15)	-160.273	-75.500	-115.133	39.633	-30.739	-15.997	-7.104	-12.455
17	= Finanzierungsmittelüberschuss/-bedarf aus Investitionstätigkeit (Saldo aus Nummer 9 und 16)	-158.773	-75.500	-112.188	36.688	-30.739	-15.997	-10.049	-12.455
18	= Finanzierungsmittelüberschuss/-bedarf (Summe aus Nummer 3 und 17)	-4.203.789	-4.406.400	-4.375.251	-31.149	-204.909	-20.997	-257.055	-12.636

Teilergebnisrechnung Teilhaushalt 09: Sport

Nr.	Teilergebnisrechnung mit Planvergleich Ertrags- und Aufwandsarten	Ergebnis	Fortgeschrieb.	Ergebnis	Vergleich	Ergänz. Fest-	Ermächtigungs-	verfügbare	Ermächtigungs-
		Vorjahr 2014 EUR	Ansatz 2015 EUR	2015 EUR	Ansatz/Ergeb. (Sp. 2 - 3) EUR	legungen im HH-Vollzug EUR	übertragung aus 2014 EUR	Mittel abzgl. Ergebnis EUR	übertragung nach 2016 EUR
		1	2	3	4	5	6	7	8
1	+ Steuern und ähnliche Abgaben	0	0	0	0	0	0	0	0
2	+ Zuweisungen und Zuwendungen, Umlagen	0	0	0	0	0	0	0	0
2.1	+ Aufgelöste Investitionszuwendungen und -beiträge	-28.560	-27.400	-31.684	4.284	0	0	4.284	0
3	+ Sonstige Transfererträge	0	0	0	0	0	0	0	0
4	+ Öffentlich-rechtliche Entgelte	-6.587	-10.900	-8.260	-2.640	0	0	-2.640	0
5	+ Privatrechtliche Leistungsentgelte	-732.759	-729.200	-753.120	23.920	0	0	23.920	0
6	+ Kostenerstattungen und Kostenumlagen	-157	0	0	0	0	0	0	0
7	+ Zinsen und ähnliche Erträge	0	0	0	0	0	0	0	0
8	+ Aktivierte Eigenleistungen und Bestandsveränderungen	-45.217	0	-13.709	13.709	0	0	13.709	0
9	+ Sonstige ordentliche Erträge	-107.895	-120.000	-42.596	-77.404	0	0	-77.404	0
10	= Summe der ordentlichen Erträge (Summe aus Nummer 1 bis 9)	-921.174	-887.500	-849.370	-38.130	0	0	-38.130	0
11	- Personalaufwendungen	714.281	805.600	797.030	8.570	0	0	8.570	0
12	- Versorgungsaufwendungen	0	0	0	0	0	0	0	0
13	- Aufwendungen für Sach- und Dienstleistungen	850.478	890.900	683.725	207.175	9.280	23.122	239.576	0
14	- Planmäßige Abschreibungen	438.783	352.900	515.670	-162.770	0	0	-162.770	0
15	- Zinsen und ähnliche Aufwendungen	0	0	0	0	0	0	0	0
16	- Transferaufwendungen	615.176	691.200	654.778	36.422	0	0	36.422	0
17	- Sonstige ordentliche Aufwendungen	45.745	90.100	58.240	31.860	0	0	31.860	0
18	= Summe der ordentlichen Aufwendungen (Summe aus Nummer 11 bis 17)	2.664.464	2.830.700	2.709.444	121.256	9.280	23.122	153.657	0
19	= Anteiliges ordentliches Ergebnis (Saldo aus Nummer 10 und 18)	1.743.290	1.943.200	1.860.074	83.126	9.280	23.122	115.528	0
20	- Anteilige Fehlbetragsabdeckung aus Vorjahren	0	0	0	0	0	0	0	0
21	= Aufwands-/Ertragsüberschuss einschl. Fehlbetragsabdeckung (Saldo der Nummer 19 und 20)	1.743.290	1.943.200	1.860.074	83.126	9.280	23.122	115.528	0
22	+ Erträge aus internen Leistungen	-779.800	-779.800	-790.900	11.100	0	0	11.100	0
23	- Aufwendungen für interne Leistungen	4.794.387	4.672.000	4.823.577	-151.577	0	0	-151.577	0
24	- kalkulatorische Kosten	0	0	0	0	0	0	0	0
25	= Kalkulatorisches Ergebnis (Saldo aus Nummer 22 bis 24)	4.014.587	3.892.200	4.032.677	-140.477	0	0	-140.477	0
26	= Nettoressourcenbedarf/ -überschuss (Summe der Nummer 21 und 25)	5.757.878	5.835.400	5.892.751	-57.351	9.280	23.122	-24.949	0

Teilfinanzrechnung Teilhaushalt 09: Sport

Nr.	Teilfinanzrechnung mit Planvergleich Einzahlungs- und Auszahlungsarten	Ergebnis	Fortgeschrieb.	Ergebnis	Vergleich	Ergänz. Fest-	Ermächtigungs-	verfügbare	Ermächtigungs-
		Vorjahr 2014 EUR	Ansatz 2015 EUR	2015 EUR	Ansatz/Ergeb. (Sp. 2 - 3) EUR	legungen im HH-Vollzug EUR	übertragung aus 2014 EUR	Mittel abzgl. Ergebnis EUR	übertragung nach 2016 EUR
		1	2	3	4	5	6	7	8
1	+ Einzahlungen aus lfd. Verwaltungstätigkeit	783.405	860.100	930.869	-70.769	0	0	-70.769	0
2	- Auszahlungen aus lfd. Verwaltungstätigkeit	-2.000.789	-2.477.800	-2.108.656	-369.144	-9.280	-23.122	-401.545	0
3	= Zahlungsmittelüberschuss/-bedarf der Ergebnisrechnung (Saldo aus Nummer 1 und 2)	-1.217.384	-1.617.700	-1.177.787	-439.913	-9.280	-23.122	-472.314	0
4	+ Einzahlungen aus Investitionszuwendungen	31.244	0	9.244	-9.244	0	0	-9.244	0
5	+ Einzahlungen aus Investitionsbeiträgen und ähnlichen Entgelten für Investitionstätigkeit	0	0	21.945	-21.945	0	0	-21.945	0
6	+ Einzahlungen aus der Veräußerung von Sachvermögen	42	0	647.820	-647.820	0	0	-647.820	0
7	+ Einzahlungen aus der Veräußerung von Finanzvermögen	0	0	0	0	0	0	0	0
8	+ Einzahlungen für sonstige Investitionstätigkeit	0	0	0	0	0	0	0	0
9	= Summe der Einzahlungen aus Investitionstätigkeit (Summe aus Nummer 4 bis 8)	31.286	0	679.009	-679.009	0	0	-679.009	0
10	- Auszahlungen für den Erwerb von Grundstücken und Gebäuden	-13.384	0	-164.546	164.546	0	0	164.546	0
11	- Auszahlungen für Baumaßnahmen	-548.058	-320.000	-23.073	-296.927	-128.115	-33.073	-458.116	-54.900
12	- Auszahlungen für den Erwerb von beweglichem Sachvermögen	-46.593	-22.000	-16.609	-5.391	0	0	-5.391	0
13	- Auszahlungen für den Erwerb von Finanzvermögen	0	0	0	0	0	0	0	0
14	- Auszahlungen für Investitionsförderungsmaßnahmen	-161.800	-59.100	-61.675	2.575	-22.700	0	-20.125	-7.700
15	- Auszahlungen für sonstige Investitionen	0	0	0	0	0	0	0	0
16	= Summe der Auszahlungen aus Investitionstätigkeit (Summe aus Nummer 10 bis 15)	-769.834	-401.100	-265.902	-135.198	-150.815	-33.073	-319.086	-62.600
17	= Finanzierungsmittelüberschuss/-bedarf aus Investitionstätigkeit (Saldo aus Nummer 9 und 16)	-738.548	-401.100	413.107	-814.207	-150.815	-33.073	-998.095	-62.600
18	= Finanzierungsmittelüberschuss/-bedarf (Summe aus Nummer 3 und 17)	-1.955.932	-2.018.800	-764.681	-1.254.119	-160.095	-56.195	-1.470.409	-62.600

Teilergebnisrechnung Teilhaushalt 10: Gesundheit und Soziales

Nr.	Teilergebnisrechnung mit Planvergleich Ertrags- und Aufwandsarten	Ergebnis	Fortgeschrieb.	Ergebnis	Vergleich	Ergänz. Fest-	Ermächtigungs-	verfügbare	Ermächtigungs-
		Vorjahr 2014 EUR	Ansatz 2015 EUR	2015 EUR	Ansatz/Ergeb. (Sp. 2 - 3) EUR	legungen im HH-Vollzug EUR	übertragung aus 2014 EUR	Mittel abzgl. Ergebnis EUR	übertragung nach 2016 EUR
		1	2	3	4	5	6	7	8
1	+ Steuern und ähnliche Abgaben	0	0	0	0	0	0	0	0
2	+ Zuweisungen und Zuwendungen, Umlagen	-115.152	-11.000	-236.444	225.444	0	0	225.444	0
2.1	+ Aufgelöste Investitionszuwendungen und -beiträge	-187	0	-188	188	0	0	188	0
3	+ Sonstige Transfererträge	0	0	0	0	0	0	0	0
4	+ Öffentlich-rechtliche Entgelte	-320.314	-330.000	-342.779	12.779	0	0	12.779	0
5	+ Privatrechtliche Leistungsentgelte	-51.835	-45.900	-56.833	10.933	0	0	10.933	0
6	+ Kostenerstattungen und Kostenumlagen	-11.385	-120.000	-11.272	-108.728	0	0	-108.728	0
7	+ Zinsen und ähnliche Erträge	0	-4.500	0	-4.500	0	0	-4.500	0
8	+ Aktivierte Eigenleistungen und Bestandsveränderungen	0	0	0	0	0	0	0	0
9	+ Sonstige ordentliche Erträge	0	0	-12.054	12.054	0	0	12.054	0
10	= Summe der ordentlichen Erträge (Summe aus Nummer 1 bis 9)	-498.873	-511.400	-659.569	148.169	0	0	148.169	0
11	- Personalaufwendungen	1.324.594	1.384.100	1.409.025	-24.925	0	0	-24.925	0
12	- Versorgungsaufwendungen	0	0	0	0	0	0	0	0
13	- Aufwendungen für Sach- und Dienstleistungen	458.772	519.800	482.890	36.910	-888	4.837	40.859	0
14	- Planmäßige Abschreibungen	56.171	7.400	59.668	-52.268	0	0	-52.268	0
15	- Zinsen und ähnliche Aufwendungen	0	0	0	0	0	0	0	0
16	- Transferaufwendungen	546.671	673.500	637.048	36.452	300.000	0	336.452	0
17	- Sonstige ordentliche Aufwendungen	78.818	69.400	67.867	1.533	382	0	1.915	0
18	= Summe der ordentlichen Aufwendungen (Summe aus Nummer 11 bis 17)	2.465.026	2.654.200	2.656.497	-2.297	299.494	4.837	302.034	0
19	= Anteiliges ordentliches Ergebnis (Saldo aus Nummer 10 und 18)	1.966.154	2.142.800	1.996.928	145.872	299.494	4.837	450.203	0
20	- Anteilige Fehlbetragsabdeckung aus Vorjahren	0	0	0	0	0	0	0	0
21	= Aufwands-/Ertragsüberschuss einschl. Fehlbetragsabdeckung (Saldo der Nummer 19 und 20)	1.966.154	2.142.800	1.996.928	145.872	299.494	4.837	450.203	0
22	+ Erträge aus internen Leistungen	-7.653	0	-10.822	10.822	0	0	10.822	0
23	- Aufwendungen für interne Leistungen	630.599	560.500	656.936	-96.436	0	0	-96.436	0
24	- kalkulatorische Kosten	0	0	0	0	0	0	0	0
25	= Kalkulatorisches Ergebnis (Saldo aus Nummer 22 bis 24)	622.946	560.500	646.114	-85.614	0	0	-85.614	0
26	= Nettoressourcenbedarf/ -überschuss (Summe der Nummer 21 und 25)	2.589.100	2.703.300	2.643.042	60.259	299.494	4.837	364.590	0

Teilfinanzrechnung Teilhaushalt 10: Gesundheit und Soziales

Nr.	Teilfinanzrechnung mit Planvergleich Einzahlungs- und Auszahlungsarten	Ergebnis	Fortgeschrieb.	Ergebnis	Vergleich	Ergänz. Fest-	Ermächtigungs-	verfügbare	Ermächtigungs-
		Vorjahr 2014 EUR	Ansatz 2015 EUR	2015 EUR	Ansatz/Ergeb. (Sp. 2 - 3) EUR	legungen im HH-Vollzug EUR	übertragung aus 2014 EUR	Mittel abzgl. Ergebnis EUR	übertragung nach 2016 EUR
		1	2	3	4	5	6	7	8
1	+ Einzahlungen aus lfd. Verwaltungstätigkeit	445.964	511.400	621.110	-109.710	0	0	-109.710	0
2	- Auszahlungen aus lfd. Verwaltungstätigkeit	-2.190.852	-2.646.800	-2.407.273	-239.527	-299.494	-4.837	-543.858	0
3	= Zahlungsmittelüberschuss/-bedarf der Ergebnisrechnung (Saldo aus Nummer 1 und 2)	-1.744.888	-2.135.400	-1.786.163	-349.237	-299.494	-4.837	-653.568	0
4	+ Einzahlungen aus Investitionszuwendungen	0	0	0	0	0	0	0	0
5	+ Einzahlungen aus Investitionsbeiträgen und ähnlichen Entgelten für Investitionstätigkeit	0	0	0	0	0	0	0	0
6	+ Einzahlungen aus der Veräußerung von Sachvermögen	0	0	0	0	0	0	0	0
7	+ Einzahlungen aus der Veräußerung von Finanzvermögen	0	0	0	0	0	0	0	0
8	+ Einzahlungen für sonstige Investitionstätigkeit	0	0	0	0	0	0	0	0
9	= Summe der Einzahlungen aus Investitionstätigkeit (Summe aus Nummer 4 bis 8)	0	0	0	0	0	0	0	0
10	- Auszahlungen für den Erwerb von Grundstücken und Gebäuden	0	0	0	0	0	0	0	0
11	- Auszahlungen für Baumaßnahmen	0	0	0	0	0	0	0	0
12	- Auszahlungen für den Erwerb von beweglichem Sachvermögen	-6.149	-28.000	-6.092	-21.908	5.706	0	-16.201	-8.000
13	- Auszahlungen für den Erwerb von Finanzvermögen	0	0	0	0	0	0	0	0
14	- Auszahlungen für Investitionsförderungsmaßnahmen	0	0	0	0	0	0	0	0
15	- Auszahlungen für sonstige Investitionen	0	0	0	0	0	0	0	0
16	= Summe der Auszahlungen aus Investitionstätigkeit (Summe aus Nummer 10 bis 15)	-6.149	-28.000	-6.092	-21.908	5.706	0	-16.201	-8.000
17	= Finanzierungsmittelüberschuss/-bedarf aus Investitionstätigkeit (Saldo aus Nummer 9 und 16)	-6.149	-28.000	-6.092	-21.908	5.706	0	-16.201	-8.000
18	= Finanzierungsmittelüberschuss/-bedarf (Summe aus Nummer 3 und 17)	-1.751.037	-2.163.400	-1.792.255	-371.145	-293.787	-4.837	-669.770	-8.000

Schlussbilanz zum 31.12.2015

Aktivseite

1	Vermögen	
1.1	Immaterielle Vermögensgegenstände	232.254,00 €
1.2	Sachvermögen	335.860.318,42 €
1.2.1	Unbebaute Grundstücke und grundstücksgleiche Rechte	35.608.055,24 €
1.2.2	Bebaute Grundstücke und grundstücksgleiche Rechte	128.183.455,61 €
1.2.3	Infrastrukturvermögen	145.392.232,67 €
1.2.4	Bauten auf fremden Grundstücken	5.791.300,00 €
1.2.5	Kunstgegenstände, Kulturdenkmäler	938.946,41 €
1.2.6	Maschinen und technische Anlagen, Fahrzeuge	4.556.026,67 €
1.2.7	Betriebs- und Geschäftsausstattung	4.276.375,46 €
1.2.8	Vorräte	130.797,65 €
1.2.9	Geleistete Anzahlungen, Anlagen im Bau	10.983.128,71 €
1.3	Finanzvermögen	54.107.587,93 €
1.3.1	Anteile an verbundenen Unternehmen	2.971.604,05 €
1.3.2	Sonstige Beteiligungen und Kapitaleinlagen in Zweckverb., Stiftungen oder anderen kommunalen Zusammenschlüssen	618.147,69 €
1.3.3	Sondervermögen	31.309.704,37 €
1.3.4	Ausleihungen	89.061,42 €
1.3.5	Wertpapiere, Geldanlagen	0,00 €
1.3.6	Öffentlich-rechtliche Forderungen	2.648.809,77 €
1.3.7	Forderungen aus Transferleistungen	12.738,31 €
1.3.8	Privatrechtliche Forderungen	895.849,81 €
1.3.9	Liquide Mittel	15.561.672,51 €
2	Abgrenzungsposten	4.392.502,35 €
2.1	Aktive Rechnungsabgrenzungsposten	245.151,31 €
2.2	Sonderposten für geleistete Investitionszuschüsse	4.147.351,04 €
3	Nettoposition (nicht gedeckter Fehlbetrag)	0,00 €
	Bilanzsumme	394.592.662,70 €

Aalen, im Februar 2017



Thilo Rentschler

Schlussbilanz zum 31.12.2015

Passivseite

1	Kapitalposition	
1.1	Basiskapital	184.175.805,05 €
1.2	Rücklagen	47.287.339,45 €
1.2.1	Rücklagen aus Überschüssen des ordentlichen Ergebnisses	34.747.994,32 €
1.2.2	Rücklagen aus Überschüssen des Sonderergebnisses	12.379.723,34 €
1.2.3	Zweckgebundene Rücklagen	159.621,79 €
1.3	Fehlbeträge des ordentlichen Ergebnisses	0,00 €
1.3.1	Fehlbeträge aus Vorjahren	0,00 €
1.3.2	Jahresfehlbetrag, soweit eine Deckung im Jahresabschl. durch Entnahme aus den ErgebnISRücklagen nicht möglich ist	0,00 €
2	Sonderposten	111.484.786,35 €
2.1	für Investitionszuwendungen	83.918.064,36 €
2.2	für Investitionsbeiträge	20.654.385,91 €
2.3	für Sonstiges	6.912.336,08 €
3	Rückstellungen	553.143,13 €
3.1	Lohn- und Gehaltsrückstellungen	271.086,09 €
3.6	Rückstellungen für drohende Verpflichtungen aus Bürgschaften, Gewährleistungen und anhängigen Gerichtsverfahren	120.026,64 €
3.7	Sonstige Rückstellungen	162.030,40 €
4	Verbindlichkeiten	39.187.520,50 €
4.1	Anleihen	0,00 €
4.2	Verbindlichkeiten aus Kreditaufnahmen	34.269.370,49 €
4.4	Verbindlichkeiten aus Lieferungen und Leistungen	4.348.162,90 €
4.5	Verbindlichkeiten aus Transferleistungen	0,00 €
4.6	Sonstige Verbindlichkeiten	569.987,11 €
5	Passive Rechnungsabgrenzungsposten	11.904.068,22 €
	Bilanzsumme	394.592.662,70 €

Aktivseite	01.01.2015	31.12.2015	Veränderung	
1 Vermögen				
1.1 Immaterielle Vermögensgegenstände	255.221,00 €	232.254,00 €	-22.967,00 €	-9,00 %
1.2 Sachvermögen	330.616.784,79 €	335.860.318,42 €	5.243.533,63 €	+1,59 %
1.2.1 Unbebaute Grundstücke und grundstücksgleiche Rechte	33.814.339,32 €	35.608.055,24 €	1.793.715,92 €	+5,30 %
1.2.2 Bebaute Grundstücke und grundstücksgleiche Rechte	122.633.954,64 €	128.183.455,61 €	5.549.500,97 €	+4,53 %
1.2.3 Infrastrukturvermögen	148.963.481,07 €	145.392.232,67 €	-3.571.248,40 €	-2,40 %
1.2.4 Bauten auf fremden Grundstücken	6.026.836,16 €	5.791.300,00 €	-235.536,16 €	-3,91 %
1.2.5 Kunstgegenstände, Kulturdenkmäler	924.093,91 €	938.946,41 €	14.852,50 €	+1,61 %
1.2.6 Maschinen und technische Anlagen, Fahrzeuge	4.288.856,63 €	4.556.026,67 €	267.170,04 €	+6,23 %
1.2.7 Betriebs- und Geschäftsausstattung	3.810.861,11 €	4.276.375,46 €	465.514,35 €	+12,22 %
1.2.8 Vorräte	156.624,28 €	130.797,65 €	-25.826,63 €	-16,49 %
1.2.9 Geleistete Anzahlungen, Anlagen im Bau	9.997.737,67 €	10.983.128,71 €	985.391,04 €	+9,86 %
1.3 Finanzvermögen	63.687.089,05 €	54.107.587,93 €	-9.579.501,12 €	-15,04 %
1.3.1 Anteile an verbundenen Unternehmen	2.971.604,05 €	2.971.604,05 €	0,00 €	+0,00 %
1.3.2 Sonstige Beteiligungen und Kapitaleinlagen in Zweckverb., Stiftungen oder anderen kommunalen Zusammenschlüssen	584.608,19 €	618.147,69 €	33.539,50 €	+5,74 %
1.3.3 Sondervermögen	31.309.704,37 €	31.309.704,37 €	0,00 €	+0,00 %
1.3.4 Ausleihungen	89.061,42 €	89.061,42 €	0,00 €	+0,00 %
1.3.5 Wertpapiere, Geldanlagen	6.000.000,00 €	0,00 €	-6.000.000,00 €	-100,00 %
1.3.6 Öffentlich-rechtliche Forderungen	3.549.663,37 €	2.648.809,77 €	-900.853,60 €	-25,38 %
1.3.7 Forderungen aus Transferleistungen	168.038,03 €	12.738,31 €	-155.299,72 €	-92,42 %
1.3.8 Privatrechtliche Forderungen	1.379.743,64 €	895.849,81 €	-483.893,83 €	-35,07 %
1.3.9 Liquide Mittel	17.634.665,98 €	15.561.672,51 €	-2.072.993,47 €	-11,76 %
2 Abgrenzungsposten	3.890.430,11 €	4.392.502,35 €	502.072,24 €	+12,91 %
2.1 Aktive Rechnungsabgrenzungsposten	396.630,86 €	245.151,31 €	-151.479,55 €	-38,19 %
2.2 Sonderposten für geleistete Investitionszuschüsse	3.493.799,25 €	4.147.351,04 €	653.551,79 €	+18,71 %
3 Nettoposition (nicht gedeckter Fehlbetrag)	0,00 €	0,00 €	0,00 €	
Bilanzsumme	398.449.524,95 €	394.592.662,70 €	-3.856.862,25 €	-0,97 %

	Passivseite	01.01.2015	31.12.2015	Veränderung	
1	Kapitalposition				
1.1	Basiskapital	184.164.143,60 €	184.175.805,05 €	11.661,45 €	+0,01 %
1.2	Rücklagen	38.137.389,89 €	47.287.339,45 €	9.149.949,56 €	+23,99 %
1.2.1	Rücklagen aus Überschüssen des ordentlichen Ergebnisses	27.233.303,18 €	34.747.994,32 €	7.514.691,14 €	+27,59 %
1.2.2	Rücklagen aus Überschüssen des Sonderergebnisses	10.744.910,65 €	12.379.723,34 €	1.634.812,69 €	+15,21 %
1.2.3	Zweckgebundene Rücklagen	159.176,06 €	159.621,79 €	445,73 €	+0,28 %
1.3	Fehlbeträge des ordentlichen Ergebnisses	0,00 €	0,00 €	0,00 €	
1.3.1	Fehlbeträge aus Vorjahren	0,00 €	0,00 €	0,00 €	
1.3.2	Jahresfehlbetrag, soweit eine Deckung im Jahresabschl. durch Entnahme aus den Ergebnismrücklagen nicht möglich ist	0,00 €	0,00 €	0,00 €	
2	Sonderposten	107.838.713,41 €	111.484.786,35 €	3.646.072,94 €	+3,38 %
2.1	für Investitionszuwendungen	80.081.525,89 €	83.918.064,36 €	3.836.538,47 €	+4,79 %
2.2	für Investitionsbeiträge	20.911.336,10 €	20.654.385,91 €	-256.950,19 €	-1,23 %
2.3	für Sonstiges	6.845.851,42 €	6.912.336,08 €	66.484,66 €	+0,97 %
3	Rückstellungen	1.084.793,01 €	553.143,13 €	-531.649,88 €	-49,01 %
3.1	Lohn- und Gehaltsrückstellungen	182.627,03 €	271.086,09 €	88.459,06 €	+48,44 %
3.6	Rückstellungen für drohende Verpflichtungen aus Bürgschaften, Gewährleistungen und anhängigen Gerichtsverfahren	125.960,60 €	120.026,64 €	-5.933,96 €	-4,71 %
3.7	Sonstige Rückstellungen	776.205,38 €	162.030,40 €	-614.174,98 €	-79,13 %
4	Verbindlichkeiten	56.044.997,50 €	39.187.520,50 €	-16.857.477,00 €	-30,08 %
4.1	Anleihen	0,00 €	0,00 €	0,00 €	
4.2	Verbindlichkeiten aus Kreditaufnahmen	51.448.169,95 €	34.269.370,49 €	-17.178.799,46 €	-33,39 %
4.4	Verbindlichkeiten aus Lieferungen und Leistungen	3.199.266,20 €	4.348.162,90 €	1.148.896,70 €	+35,91 %
4.5	Verbindlichkeiten aus Transferleistungen	0,00 €	0,00 €	0,00 €	
4.6	Sonstige Verbindlichkeiten	1.397.561,35 €	569.987,11 €	-827.574,24 €	-59,22 %
5	Passive Rechnungsabgrenzungsposten	11.179.487,54 €	11.904.068,22 €	724.580,68 €	+6,48 %
	Bilanzsumme	398.449.524,95 €	394.592.662,70 €	-3.856.862,25 €	-0,97 %

Anhang zum Jahresabschluss 2015

Grundsätzliches

Der Aufbau von Ergebnis-, Finanz- und Vermögensrechnung entspricht den Vorgaben des NKHR. Die Muster der VwV Produkt- und Kontenrahmen kommen zur Anwendung. Eine weitere Untergliederung bzw. die Hinzufügung von Posten ist nicht erfolgt. Der Jahresabschluss 2015 wurde entsprechend dem Vorjahr aufgebaut.

Bilanzierungs- und Bewertungsmethoden

Bei der Erfassung und Bewertung von Vermögensgegenständen, Schulden und Rechnungsabgrenzungsposten für Zwecke des Jahresabschlusses fanden die Bewertungsvorgaben der §§ 40 – 46 GemHVO Anwendung. Entsprechend dem Grundsatz der Vollständigkeit wurden in der Bilanz sämtliche Vermögensgegenstände und Schulden wertmäßig dargestellt.

Die Stadt hat im Haushaltsjahr 2015 die Bewertungsanforderungen der GemHVO erfüllt. Die Vermögenszugänge des abgelaufenen Jahres erfolgten zu Anschaffungs- und Herstellungskosten. Abgänge sind mit dem Restbuchwert unter Einbeziehung der ergebniswirksamen Auswirkungen berücksichtigt worden. Im Anlagespiegel werden gemäß dem Bruttoprinzip die Abgänge mit den vollen Anschaffungs- und Herstellungskosten und die zum Abgangszeitpunkt darauf entfallenden Abschreibungen dargestellt.

Vermögensgegenstände, deren Nutzung zeitlich begrenzt ist, wurden planmäßig abgeschrieben; außerplanmäßige Abschreibungen sind, soweit sie erforderlich waren, als außerordentliche Aufwendungen im Sonderergebnis ausgewiesen.

Für die Bestimmung der wirtschaftlichen Nutzungsdauer von Vermögensgegenständen wurden die von der Stadt Aalen bereits für die Erstbewertung herangezogenen Abschreibungstabellen zugrunde gelegt. Die Bestimmung der Nutzungsdauer wurde unter Berücksichtigung der tatsächlichen örtlichen Verhältnisse in diesem Rahmen vorgenommen.

Zuschreibungen, also rein wertmäßige Erhöhungen des Anlagevermögens nach den Vorschriften des § 268 HGB, erfolgten im Rahmen des Jahresabschlusses 2015 nicht.

Als weiterer Bewertungsansatz kam überwiegend das Prinzip der Einzelbewertung zur Anwendung. In begründeten Fällen wurde für Vermögensgegenstände des Sachanlagevermögens eine Vereinfachung der Bewertung im Wege der Festbewertung durchgeführt, soweit hierzu die gesetzlichen Voraussetzungen gegeben waren.

Abweichungen von bisher angewandten Bewertungs- und Bilanzierungsmethoden wurden nicht vorgenommen.

In der Bilanz wurden nur Vermögensgegenstände aufgenommen, die im wirtschaftlichen Eigentum der Stadt stehen und die selbstständig verwertbar sind. Wirtschaftliches Eigentum wurde angenommen, wenn die Stadt dauerhaft, d. h. für die wirtschaftliche Nutzungsdauer Besitz, Gefahr, Nutzungen und Lasten zustehen und sie über das Verwertungsrecht verfügt und somit die tatsächliche Verfügungsgewalt (Sachherrschaft) ausübt.

Zinsen für Fremdkapital wurden in die Herstellungskosten nicht eingerechnet bzw. aktiviert.

Forderungen und sonstige Vermögensgegenstände entsprechen den Nominalwerten, das allgemeine Ausfallrisiko wurde durch Pauschalwertberichtigungen dargestellt. Verbindlichkeiten sind zum Rückzahlungsbetrag passiviert.

Forderungen oder Verbindlichkeiten in Fremdwährungen bestanden nicht.

Die Rückstellungen decken alle erkennbaren Verpflichtungen in angemessener oder gesetzlich zulässiger Höhe. Sie sind entsprechend aufgegliedert und erläutert, soweit es sich bei den einzelnen Rückstellungsarten um wesentliche Beträge handelt. Rückstellungen wurden aufgelöst, soweit absehbar war, dass eine Inanspruchnahme nicht erfolgen wird und der Rückstellungsgrund damit entfallen ist.

Weitere Angaben sind den Erläuterungen zu den einzelnen Bilanzposten und den Positionen der Ergebnisrechnung zu entnehmen.

Weitere Erläuterungen gemäß § 53 GemHVO

Anteil an gebildeten Pensionsrückstellungen (§ 27 Abs. 5 GKV)

Die Anteile der Stadt Aalen an den beim Kommunalen Versorgungsverband Baden-Württemberg gebildeten Pensionsrückstellungen sind weiter gestiegen und betragen zum Stichtag 31.12.2015 38.915.977 €. Es verbleibt kein zusätzlicher Anteil bei der Stadt Aalen, weshalb keine Bilanzierung erfolgt.

Haushaltsübertragungen und nicht in Anspruch genommene Kreditermächtigungen

Mit Beschluss des Gemeinderats Vorlage 2116/007, wurden am 21.04.2016 im investiven Bereich Mittel in Höhe von 9.403.931,43 € in das Haushaltsjahr 2016 übertragen. Darunter befanden sich u. a. die folgenden Maßnahmen mit Übertragungen über einem Wert von 90.000 €:

Bezeichnung	HH-Rest
Erwerb von unbebauten Grundstücken	2.144.025,87
Sanierungsgebiet "Baustahlgewebe, Stadtoval"	1.331.986,26
Sanierungsmaßnahme "Wasseralfingen, Maiergasse"	500.000,00
Baugebiet Wehrleshalde 2. BA, Aalen	380.929,73
Rathaus Wasseralfingen	294.815,43
Kiga Peter und Paul, Grauleshof: Baukostenzuschuss	266.000,00
Erstellung und Umgestaltung Parkplätze	264.814,50
Weiterentwicklung Tiefer Stollen	216.559,70
Baugebiet Schlatäcker/Galgenberg, Aalen	200.000,00
Waldorfkindergarten, Aalen - Baukostenzuschuss	200.000,00
Kocherverlegung Breitwiesen	180.000,00
Baugebiet Beckenhalde II, Dewangen	168.901,98
Kocherbrücke Mühlwiesenweg	159.514,33
Soziale Stadt "Rötenberg"	152.031,31
Löschfahrzeug Unterkochen, Feuerwehr	147.500,00
Löschfahrzeug Aalen, Feuerwehr	147.500,00
Löschfahrzeug Wasseralfingen, Feuerwehr	147.500,00
Mühlweg, Hofen	144.538,65
Straßenbeleuchtung	143.725,50
Kita Sandbergnest, Unterr.: Baukostenzuschuss	134.600,00
Verbindungsstraße Pelikanweg	120.088,65
Breitbandversorgung	105.258,65
Kocherbrücke Knöcklingstraße, Unterkochen	102.324,92
Ausbau von Geh- und Radwegen	98.271,64
Telekommunikation (Gesamtverwaltung)	92.272,70

Darüber hinaus wurden im Ergebnishaushalt 107.378,00 € übertragen.

Es existierte keine Kreditermächtigung.

Vorbelastungen künftiger Haushaltsjahre (§ 42 GemHVO)

Die Stadt Aalen bürgte für nicht bilanzierte Darlehen mit Ausfallhaftungen von bis zu 100 %. Zum 31.12.2015 bestanden Bürgschaften mit Ausfallhaftungen in Höhe von 17.598.515,38 €.

Erläuterungen zur Ergebnisrechnung

Die Ergebnisrechnung schließt mit einem Überschuss von 9,15 Mio. € ab, davon entfallen 7,51 Mio. € auf das ordentliche Ergebnis und 1,64 Mio. € auf das Sonderergebnis. Ausführliche Erläuterungen zur Ergebnisrechnung sind im Rechenschaftsbericht enthalten.

Im Jahr 2015 belaufen sich die außerordentlichen Erträge auf 2,08 Mio. €, die außerordentlichen Aufwendungen auf 0,44 Mio. €.

Die außerordentlichen Erträge beruhen insbesondere auf:

- Mehrerlöse bei Verkäufen gegenüber dem in der Anlagenbuchhaltung erfassten Restbuchwert. Dies ist beispielsweise bei Grundstücksgeschäften (u. a. aus Umlegungsverfahren) und dem Verkauf von abgeschriebenen Fahrzeugen der Fall.
- Einnahmen aus Versicherungsleistungen wurden zum Teil ebenfalls als außerordentlicher Ertrag dargestellt. Dies korrespondiert mit dem außerordentlichen Aufwand bei z. B. Anlagenabgängen durch Beschädigungen Dritter, bei denen zum Stichtag noch ein Restbuchwert vorhanden war.

Die außerordentlichen Aufwendungen beruhen insbesondere auf:

- Aufwendungen, die nachträglich getätigt wurden, obwohl der entsprechende Vermögensgegenstand nicht in der Eröffnungsbilanz aktiviert war (z. B. Nachzahlungen für Grundstückskäufe, die bereits in Vorjahren verkauft worden waren).
- Aufwendungen aufgrund Verschrottung, d. h. ein Vermögensgegenstand wurde in Abgang genommen, obwohl noch ein Restbuchwert vorhanden war (z. B. Unfallschaden bei Fahrzeugen, Diebstahl).

Erläuterungen zur Finanzrechnung

Der Zahlungsmittelüberschuss der Ergebnisrechnung (vergleichbar mit der Zuführungsrate an den Vermögenshaushalt in kamerale Haushalten) beträgt 2015 16,59 Mio. €.

Einzahlungen aus laufender Verwaltungstätigkeit (ohne außerordentliche zahlungswirksame Erträge aus Vermögensveräußerung)	153.815.935,78 €
- Auszahlungen aus laufender Verwaltungstätigkeit	- 137.225.831,77 €
<hr/>	<hr/>
= Zahlungsmittelüberschuss /-bedarf des Ergebnishaushalts	= 16.590.104,01 €

Der Zahlungsmittelbestand (liquide Mittel und Geldanlage) sank um 8,07 Mio. € auf 15,56 Mio. €.

Im Jahr 2015 wurden keine liquide Mittel als innere Darlehen zur Finanzierung von Investitionen verwendet (§ 22 Abs. 2 GemHVO).

Finanzierung der Investitionen mit Eigenmitteln (§ 53 Abs. 2 Nr. 5 GemHVO)

Die Investitionen in Höhe von 16,35 Mio. € wurden komplett mit Eigenmitteln (verfügbaren liquiden Mitteln) finanziert. Die Summe der „Einzahlungen aus Investitionstätigkeit“ (10,19 Mio. €) und der „Zahlungsmittelüberschuss aus laufender Verwaltungstätigkeit“ (16,59 Mio. €) übersteigt die Summe der „Auszahlungen aus Investitionstätigkeit“ (16,35 Mio. €).

Auch im Finanzhaushalt wurden Planansätze nicht ausgeschöpft. Sofern die Voraussetzungen für die Übertragung in das Folgejahr gemäß § 21 GemHVO gegeben waren, sind Ermächtigungsüberträge erfolgt. Siehe hierzu die Darstellung bei den weiteren Erläuterungen gemäß § 53 GemHVO.

Organe der Stadt Aalen (Stand: 01.01.2015)

Oberbürgermeister: Thilo Rentschler
Erste Bürgermeisterin: Jutta Heim-Wenzler
Bürgermeister: Wolf-Dietrich Fehrenbacher

Mitglieder des Gemeinderates der Stadt Aalen

CDU	SPD
Armin Abele	Senta D'Onofrio
Ursula Barth	Andrea Hatam
Herbert Brenner	Dr. Ulrich Klauck
Josef Anton Fuchs	Heidemarie Matzik
Uwe Grieser	Ralf Meiser
Günter Höschle	Ursula Mutscheller
Patriz Ilg	Petra Pachner
Michael Kurz	Hermann Schludi
Eduard Newerkla	Albrecht Schmid
Anton Nuding	Claudia Seiler
Peter Peschel	Hubert Vogel
Alfred Roder	
Carl-Utz Rossaro	Bündnis 90/DIE GRÜNEN
Hartmut Schlipf	Dr. Thomas Battran
Margit Schmid	Karin Boldyreff-Duncker
Inge Schmid-Birkhold	Sandra Bretzger
Ulrich Starz	Michael Fleischer
Manfred Traub	Gerhard Graule
Thomas Wagenblast	Jutta Hendrischke
	Doris Klein
Freie Wähler Aalen	Hedwig Wunderlich
Claus Albrecht	
Franz Fetzer	DIE LINKE./proAalen
Jürgen Opferkuch	Hiltrud Bader-Fachet
Bernhard Ritter	Cora Berreth
Thomas Rühl	Dr. Holger Fiedler
Johannes Thalheimer	Roland Hamm
FDP und Freie Wähler	AKTIVE BÜRGER
Prof. Dr. Dr. hc. Friedrich Klein	Norbert Rehm
Ilse Schmelzle	

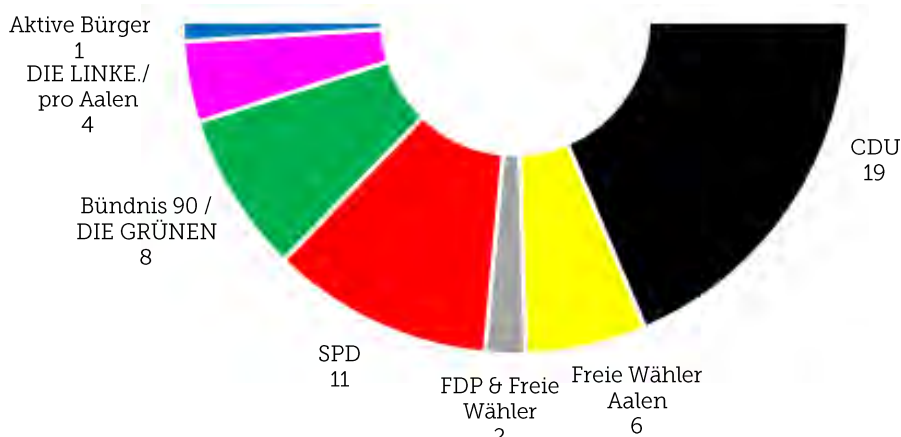

Erläuterungen Vermögensrechnung - Aktivseite

Immaterielle Vermögensgegenstände

Immaterielle Vermögensgegenstände sind nicht-monetäre Vermögenswerte ohne physische Substanz, welche einzeln existent und bewertbar sind. Sie sind gegenüber dem Sachvermögen abzugrenzen und keine Sachen i. S. v. § 90 BGB. Beispiele hierfür sind Konzessionen, Lizenzen, Grunddienstbarkeiten und Software. Nach § 40 Abs. 3 GemHVO besteht für unentgeltlich erworbene bzw. selbst hergestellte immaterielle Vermögensgegenstände ein Aktivierungsverbot.

Bei den bilanzierten Werten handelt es sich v. a. um Datenverarbeitungssoftware der Stadtverwaltung Aalen u. a. für das Finanzwesen, das Personalwesen, das Dokumentenmanagement und die Liegenschaftsverwaltung.

in €	01.01.2015	31.12.2015	Veränderung	
Immaterielle Vermögensgegenstände	255.221,00	232.254,00	-22.967,00	-9,00 %

Im Jahr 2015 wurden rd. 94 T€ für Lizenzen (z.B. Serverlizenzen u.a.) investiert. Für spezielle Software im Bereich Schulen wurden rd. 13 T€ aufgewendet.

Im Bereich der immateriellen Vermögensgegenstände wurden in 2015 rd. 130 T€ an Abschreibungen erzeugt (Vorjahr: rd. 120 T€).

Sachvermögen

Alle beweglichen und unbeweglichen Vermögensgegenstände i. S. v. § 90 BGB sind Teil des Sachvermögens.

Die größten Bilanzpositionen sind in diesem Bereich: Unbebaute Grundstücke und grundstücksgleiche Rechte, bebaute Grundstücke und grundstücksgleiche Rechte und das Infrastrukturvermögen.

in €	01.01.2015	31.12.2015	Veränderung	
Sachvermögen	330.616.784,79	335.860.318,42	+5.243.533,63	+1,59 %

Unbebaute Grundstücke und grundstücksgleiche Rechte

Befinden sich auf dem Grundstück Gebäude und Aufbauten, deren Zweckbestimmung und Wert gegenüber der Zweckbestimmung und dem Wert des Grund und Bodens von untergeordneter Bedeutung sind, so gilt das Grundstück als unbebaut. Unbebaute Grundstücke sind außerdem Grundstücke, auf denen sich keine benutzbaren Gebäude befinden. Neben dem Grund und Boden werden auch Aufwuchs und Aufbauten bilanziert.

Größtenteils sind die unbebauten Grundstücke und grundstücksgleichen Rechte auf dem Gemarkungsgebiet der Stadt Aalen anzutreffen. Daneben befinden sich einige Grundstücke auf den Gemarkungen Hüttlingen, Essingen und Oberkochen.

in €	01.01.2015	31.12.2015	Veränderung	
Unbebaute Grundstücke und grundstücksgleiche Rechte	33.814.339,32	35.608.055,24	+1.793.715,92	+5,30 %

Zum 31.12.2015 setzt sich diese Bilanzposition folgendermaßen zusammen:

Grund und Boden bei Grünflächen	rd.	2,9 in Mio. €
Aufwuchs, Aufbauten u. Ausstattung bei Grünflächen	rd.	0,7 in Mio. €
Ackerland	rd.	11,2 in Mio. €
Grund und Boden bei Wald, Forsten	rd.	2,8 in Mio. €
Aufwuchs bei Wald, Forsten	rd.	8,3 in Mio. €
Sonstige unbebaute Grundstücke	rd.	9,9 in Mio. €

Im Jahr 2015 wurden im Wesentlichen folgende Zugänge im Bereich der unbebauten Grundstücke gebucht:

Flächenerwerb Unterkochen (u. a. „Hungerbühl“, Krautgarten)	rd.	47 T€
Flächenerwerb Wasseralfingen (Kocherwiesen)	rd.	56 T€
Flächenerwerb Dewangen (u.a. Baugebiet Beckenhalde II 3. BA)	rd.	884 T€
Flächenerwerb Aalen (u.a. Unteres Feld Unterrombach, Postareal)	rd.	1.365 T€

Umlegungen zur Schaffung von Grundstücken, die nach Lage, Form und Größe für eine bauliche oder sonstige Nutzung geeignet sind, wurden im Jahr 2015 für die Vorwegnahme des Umlegungsverfahrens „Westlich der Stollbergstraße“ durchgeführt.

Dem gegenüber stehen Einnahmen in Höhe von rd. 660 T€. € aus dem Verkauf von Bauplätzen in den Baugebieten der Kernstadt sowie den Teilorten, vorwiegend:

Baugebiet „Nördlich der Graf-Hartmann-Straße“ und Jurastraße Ebnat	rd.	150 T€
Baugebiet „Schießmauer“ 3. BA Waldhausen	rd.	167 T€
Baugebiet „Langäcker“ Unterkochen	rd.	100 T€
Baugebiet „Westlich der Stollbergstraße“ Dewangen	rd.	133 T€
Baugebiet „Mittelfeld III“ in Fachsenfeld	rd.	81 T€

Insgesamt wurde für die Aufbauten (Grünanlagen) auf unbebauten Grundstücken eine Abschreibung in Höhe von rd. 74 T€ (Vorjahr: rd. 78 T€) ermittelt. Flurstücke unterliegen keiner Abschreibung.

Bebaute Grundstücke und grundstücksgleiche Rechte

Bei den bebauten Grundstücken handelt es sich um Grundstücke, auf denen sich Gebäude und Aufbauten befinden, deren Zweckbestimmung und Wert gegenüber der Zweckbestimmung und des Wertes des Grund und Bodens von übergeordneter Bedeutung sind.

in €	01.01.2015	31.12.2015	Veränderung	
Bebaute Grundstücke und grundstücksgleiche Rechte	122.633.954,64	128.183.455,61	+5.549.500,97	+4,53 %

Zum 31.12.2015 setzt sich diese Bilanzposition folgendermaßen zusammen:

Grund und Boden bei Wohnbauten	rd.	0,9	in Mio. €
Gebäude, Aufbauten, Betriebsvorr. bei Wohnbauten	rd.	0,2	in Mio. €
Grund und Boden bei sozialen Einrichtungen	rd.	0,3	in Mio. €
Gebäude, Aufbauten, Betriebsvorr. bei sozialen Einricht.	rd.	6,9	in Mio. €
Grund und Boden bei Schulen	rd.	1,4	in Mio. €
Gebäude, Aufbauten, Betriebsvorr. bei Schulen	rd.	38,8	in Mio. €
Grund und Boden bei Kultur-, Sport-, Gartenanlagen	rd.	5,5	in Mio. €
Gebäude, Aufb., Betriebsvorr. b. Kultur-, Sport-, Gartenanl.	rd.	42,1	in Mio. €
Grund und Boden bei sonst. Dienst-, Geschäfts-, Betriebsgeb.	rd.	5,1	in Mio. €
Gebäude, Aufb., Betriebsvorr. b. sonst. Dienst-, Geschäfts-, Betriebsgeb.	rd.	27,0	in Mio. €

Für die Bewertung der städtischen Gebäude wurde je nach Gebäudeart unterschieden zwischen Bauten in Leichtbauweise sowie teil- bzw. vollmassiv. Dazu wurden Nutzungsdauern von 20 bis maximal 80 Jahren festgelegt. Diese wurden für alle Gebäude gleich angesetzt, es sei denn, dass im Einzelfall eine andere Nutzungsdauer geboten war.

Im Jahr 2015 wurden verschiedene größere Investitionsvorhaben fertig gestellt bzw. endgültig abgerechnet. Die Kosten hierzu sind im Wesentlichen für folgende Maßnahmen angefallen:

in €	01.01.2015	31.12.2015	Veränderung	
Grund und Boden, Gebäude Aufbauten etc. bei Wohnbauten	929.280,62	1.069.790,82	+140.510,20	+15,12 %

In 2015 wurde für den Erwerb von Wohnbauten rd. 168 T€ investiert.

Für Abschreibungen fielen rd. 27 T€ an (Vorjahr: rd. 9 T€).

in €	01.01.2015	31.12.2015	Veränderung	
Gebäude, Aufbauten etc. bei sozialen Einrichtungen	7.005.126,24	6.937.266,00	-67.860,24	-0,97 %

Veränderungen im Bereich der **Gebäude und Aufbauten sozialer Einrichtungen** ergaben sich durch die Aktivierung der Herstellungskosten für den Anbau des Jugend- und Nachbarschaftszentrums Rötenberg (rd. 175 T€) sowie der Neuanschaffung einer Gerätehütte hierzu (rd. 18 T€). Für die Erneuerung von Außenanlagen verschiedener Kindergärten wurden rd. 15 T€ investiert.

Für Abschreibungen fielen rd. 277 T€ an (Vorjahr: 265 T€).

in €	01.01.2015	31.12.2015	Veränderung	
Gebäude, Aufbauten etc. bei Schulen	38.464.978,88	38.791.609,00	+326.630,12	+0,85 %

Der Zugang innerhalb der Anlagenbuchungsgruppe **Gebäude, Aufbauten bei Schulen** im Jahr 2015 resultiert u.a. aus folgenden Investitionen: ELA-Anlagen (rd. 115 T€), Brandschutzmaßnahmen (rd. 140 T€) Außenanlagen (rd. 336T€), die Sanierung Theodor-Heuss-Gymnasium (rd. 569 T€), Erweiterung Kopernikus-Gymnasium (rd. 259 T€), Kappelbergschule Windfang (rd. 57 T€).

Demgegenüber steht die Abschreibung mit insgesamt rd. 1,3 Mio. € (Vorjahr: rd. 1,1 Mio. €).

in €	01.01.2015	31.12.2015	Veränderung	
Gebäude, Aufbauten etc. bei Kultur-, Sport-, Gartenanlagen	43.594.138,16	42.105.544,00	-1.488.594,16	-3,41 %

Bei den Zugängen im Bereich der **Gebäude etc. bei Kultur-, Sport- und Gartenanlagen** handelt es sich im Wesentlichen um Umbuchungen aufgrund der Auflösung von Anlagen im Bau: Erweiterung des Stuhllagers in der Turn- und Festhalle Waldhausen (rd. 84 T€), Investitionen für die Neuanschaffung von Spielgeräten auf verschiedenen Spielplätzen (rd. 200 T€), Neugestaltung des Spielplatzes Pelzwasen (rd. 58 T€) ebenso des Waldspielplatzes Zeppelinstraße (rd. 66 T€).

Auch in 2015 wurden wie in den Vorjahren Brandschutzmaßnahmen und die Installation von ELA-Anlagen in verschiedenen Hallen durchgeführt, so z.B. in der Stadthalle (rd. 14 T€) und in der Jurahalle Ebnat (rd. 53 T€).

Durch den Umbau des Urweltmuseums im Erdgeschoss für die Tourist-Information Aalen entstanden Investitionskosten in Höhe von rd. 38 T€.

Demgegenüber steht die Abschreibung im Bereich der Kultur- Sport-und Gartenanlagen mit einem Gesamtwert von rd. 2,0 Mio. € in 2015 (Vorjahr: rd. 1,9 Mio. €).

in €	01.01.2015	31.12.2015	Veränderung	
Grund und Boden, Gebäude, Aufbauten etc. bei sonst. Dienst-, Geschäfts-, Betriebsgebäuden	25.434.415,70	32.063.389,85	+6.628.974,15	+26,06 %

Die Veränderungen dieser Bilanzposition resultieren im Wesentlichen aus der Auflösung von Anlagen im Bau der für das Innovationszentrum EULE angefallenen Kosten. Das Innovationszentrum wurde in 2015 in Betrieb genommen. Für das Gebäude sind bis einschließlich 2015 insgesamt 7.093 T€ angefallen. Die Investitionen für den Umbau und die Sanierung des Alten Rathauses belaufen sich auf rd. 140 T€. Für das Archiv der Stadtverwaltung wurde eine Rollregalanlage mit rd. 105 T€ angeschafft.

In Summe betrug die Abschreibung im Bereich der Gebäude, Aufbauten etc. bei sonstigen Dienst-, Geschäfts-, und Betriebsgebäuden rd. 878 T€ in 2015 (Vorjahr: 902 T€).

Infrastrukturvermögen

Zum Infrastrukturvermögen zählen der Grund und Boden sowie Aufbauten für Straßen, Wege, Plätze, Brücken, Friedhöfe und Bestattungseinrichtungen, wasserbauliche Anlagen, Gewässer sowie sonstige Bauten des Infrastrukturvermögens. Die Vermögensgegenstände der Entwässerungs-, Abwasser- und Abfallbeseitigungsanlagen sowie Strom-, Gas-, Wasserleitungen und zugehörige Anlagen sind dem Betriebsvermögen der städtischen Versorgungs- bzw. Entsorgungsbetriebe zuzuordnen. Sie werden somit nicht bei der Stadt Aalen bilanziert.

in €	01.01.2015	31.12.2015	Veränderung	
Infrastrukturvermögen	148.963.481,07	145.392.232,67	-3.571.248,40	-2,40 %

Zum 31.12.2015 setzt sich diese Bilanzposition folgendermaßen zusammen:

Grund und Boden des Infrastrukturvermögens	rd.	24,5	in Mio. €
Brücken, Tunnel und ingenieurbauliche Anlagen	rd.	32,6	in Mio. €
Gleisanlagen	rd.	0,03	in Mio. €
Straßen, Wege, Plätze, Verkehrslenkungsanlagen	rd.	77,4	in Mio. €
Wasserbauliche Anlagen	rd.	3,4	in Mio. €
Friedhöfe und Bestattungseinrichtungen	rd.	5,4	in Mio. €
Sonstige Bauten des Infrastrukturvermögens	rd.	2,1	in Mio. €

Im Bereich der Flurstücke des Infrastrukturvermögens ergaben sich in 2015 keine wesentlichen Änderungen. Die Zugänge im Bereich der Infrastruktur resultieren vorwiegend aus der Auflösung von Anlagen im Bau sowie der Aktivierung nachträglicher Anschaffungs- und Herstellungskosten auf bestehende Anlagen. Insgesamt wurden rd. 5,3 Mio. € an Abschreibungen gebucht (Vorjahr rd. 5,6 Mio. €).

Die größten Veränderungen fanden im Bereich der **Straßen, Wege, Plätze und Verkehrslenkungsanlagen** statt:

in €	01.01.2015	31.12.2015	Veränderung	
Straßen, Wege, Plätze, Verkehrslenkungsanlagen	80.666.948,14	77.367.281,90	-3.299.666,24	-4,09 %

Die größte Position innerhalb dieser Anlagenbuchungsgruppe betrifft den Bereich der Straßenkörper. Die Bewertung der Straßenkörper fand abschnittsweise statt. Durch den Aufbau der Wirtschaftlichen Einheiten können die Straßenzüge ganzheitlich mit dem aktuellen Restbuchwert abgebildet werden.

Zum Jahresende 2015 wurden Gesamtkosten von rd. 132 T€ im Bereich der Straßenbeleuchtung auf bestehende Anlagen aktiviert bzw. von Anlagen im Bau umgebucht. Als Grundlage für die Aktivierungen dienten die Auswertungen aus dem EDV-Programm „Stradalux“ zum Stichtag 31.12.2015.

Für das dynamische Parkleitsystem „Hochschule“ wurden rd. 160 T€ aktiviert.

Die in 2015 aktivierungsfähigen Baukosten bezogen sich u. a. auf den Ausbau des Kreisel Rombacher Straße (rd. 193 T€) sowie auf den Ausbau der Anton-Huber-Straße zum Innovationszentrum (rd. 100 T€). Für die Umgestaltung des Dorfplatzes in Ebnat wurden (rd. 280 T€) aktiviert.

Dem gegenüber steht der Aufwand aus Abschreibungen allein im Bereich der Straßen, Wege und Plätze in Höhe von insgesamt 4,25 Mio. € (Vorjahr: 4,5 Mio. €).

in €	01.01.2015	31.12.2015	Veränderung	
Friedhöfe und Bestattungseinrichtungen	5.423.614,18	5.389.571,00	-34.043,18	-0,63 %

Im Bereich der **Friedhöfe und Bestattungseinrichtungen** entstanden aktivierungspflichtige Kosten aus der Anlage neuer Urnengrabfelder, Friedhofswege und Zapfstellen: Waldfriedhof Aalen (rd. 70 T€), Friedhof Ebnat (rd. 9 T€), Friedhof Unterkochen (rd. 11 T€), Friedhof Unterrombach (rd. 13 T€) und Friedhof Wasseralfingen (rd. 73 T€).

An Abschreibungen sind für diesen Bereich in 2015 rd. 253 T€ angefallen (Vorjahr: rd. 250 T€).

in €	01.01.2015	31.12.2015	Veränderung	
Sonstige Bauten des Infrastrukturvermögens	1.703.234,13	2.067.578,00	+364.343,87	+21,39 %

Bei den **sonstigen Bauten des Infrastrukturvermögens** wurde hauptsächlich die Breitbandversorgung für den Bereich Dewangen und Waldhausen mit rd. 430 T€ als Zugang gebucht.

An Abschreibungen sind für diesen Bereich in 2015 rd. 72 T€ angefallen (Vorjahr: rd. 63 T€).

Bauten auf fremden Grundstücken

Fremde Grundstücke stehen nicht in städtischem Eigentum und werden somit nicht bilanziert. Die durch die Stadt darauf errichteten baulichen Anlagen müssen bewertet und aktiviert werden. Hierunter fallen mehrere Spielplätze und Straßenaufbauten auf nicht-städtischen Flurstücken.

in €	01.01.2015	31.12.2015	Veränderung	
Bauten auf fremdem Grund und Boden	6.026.836,16	5.791.300,00	-235.536,16	-3,91 %

Die Bilanzposition der Bauten auf fremdem Grund und Boden hat sich nur durch die Abschreibung 2015 mit rd. 241 T€ reduziert (Vorjahr: 213 T€). Außer einer Nachaktivierung für Medientechnik im Besucherbergwerk Tiefer Stollen in Höhe von rd. 5 T€ wurden keine größeren Investitionen getätigt.

Kunstgegenstände, Kulturdenkmäler

Die Bilanzposition Kunstgegenstände und Kulturdenkmäler umfasst neben Kreiselkunst und Brunnenkunst auch einzelne Kunstgegenstände und Archivgüter wie Münzen, Skulpturen, Plastiken und Malereien. Eine Abschreibung erfolgt nur bei Kunstgegenständen, die sich im öffentlichen Raum befinden wie z. B. Skulpturen im Außenbereich, Brunnen- und Kreiselkunst sowie Gedenkstätten im Bereich des Friedhofs (Baudenkmäler).

in €	01.01.2015	31.12.2015	Veränderung	
Kunstgegenstände, Kulturdenkmäler	924.093,91	938.946,41	+14.852,50	+1,61 %

2015 wurden verschiedene Bilder, Portraits u.a. für die Rathausgalerie sowie eine Skulptur für den Stefansplatz in Wasseralfingen angekauft. Die Abschreibung lag wie im Vorjahr bei rd. 14 T€.

Maschinen und technische Anlagen, Fahrzeuge

Bei den Fahrzeugen wurden vor allem die Fahrzeuge des Bau- und Grünflächenbetriebes, der Feuerwehr und des Fahrzeugpools bewertet. Unter der Bilanzposition Maschinen werden sowohl selbstfahrende Maschinen als auch große Anlagen zusammengefasst. Die Maschinen befinden sich zum größten Teil im Bereich des Bau- und Grünflächenbetriebes.

in €	01.01.2015	31.12.2015	Veränderung	
Fahrzeuge, Maschinen und technische Anlagen	4.288.856,63	4.556.026,67	+267.170,04	+6,23 %

Für den Bau- und Grünflächenbetrieb wurden in 2015 folgende Fahrzeuge und Maschinen beschafft: eine Zugmaschine mit rd. 84 T€, Fahrzeuge (3 VW Caddy, 3 Mercedes Sprinter) mit rd. 141 T€, ein LKW-MAN Kipper mit rd. 112 T€, sowie Ausrüstung für den Winterdienst mit rd. 38 T€. Darüber hinaus wurden weitere Anbau- und Kleingeräte wie Rasenmäher etc. mit rd. 13 T€ in die Anlagenbuchhaltung aufgenommen.

Für den Friedhof wurde ein Motorkipper mit rd. 32 T€ sowie Kleingeräte für rd. 7 T€ beschafft.

Für das Rathaus Aalen und verschiedene Schulen wurden Schneefräsen und Kehrmaschinen für rd. 6 T€ angeschafft.

Die Feuerwehr Aalen erhielt im Jahr 2015 einen Gerätewagen-Transporter (rd. 39 T€) sowie einen Sprinter für das Rettungszentrum (rd. 56 T€). Für die Feuerwehr Ebnat/Waldhausen wurden rd. 308 T€ in ein LF 20 Löschgruppenfahrzeug investiert.

Die Summe der Abschreibungen stieg im Vergleich zum Vorjahr auf rd. 597 T€ (Vorjahr: 571 T€).

Betriebs- und Geschäftsausstattung

Zur Betriebs- und Geschäftsausstattung gehören Einrichtungsgegenstände u. a. von Büros, Schulen und Werkstätten, Telekommunikations- und EDV-Ausstattungen, Medienausstattungen, Musikinstrumente und Werkzeuge. Im Wesentlichen wurde hier die Vereinfachungsregel angewandt und nur die Anschaffungen der Jahre 2005-2010 (6-Jahres-Regelung) in die Eröffnungsbilanz aufgenommen. In wenigen Bereichen wurde hiervon abgewichen, da ausführliche Inventarverzeichnisse mit Anschaffungs- und Herstellungskosten herangezogen werden konnten.

Festwerte wurden z. B. für den Medienbestand der Stadtbibliothek, die Möblierung der Klassenzimmer und die Hallenbestuhlung gebildet.

in €	01.01.2015	31.12.2015	Veränderung	
Betriebs- und Geschäftsausstattung	3.810.861,11	4.276.375,46	+465.514,35	+12,22 %

Durch Zugänge in 2015 sowie Umbuchungen aus der Auflösung von Anlagen im Bau erhöhte sich die Bilanzposition um saldiert rd. 466 T€. Die Aufwendungen aus der Abschreibung des gesamten Jahres betragen rd. 494 T€ (Vorjahr: rd. 388 T€).

Vorwiegend fanden Investitionen in den Bereich der EDV-Ausstattung / Multimediaausstattung an den Schulen mit insgesamt rd. 311 T€ statt.

Diese Bilanzposition beinhaltet sämtliche Anschaffungen im Bereich des beweglichen Vermögens wie Einrichtungsgegenstände (Schränke, Tische, Gardinen usw.), Instrumente für die Schulen, Kleingeräte, Sitzgruppen auf verschiedenen Wegen sowie verschiedene Anschaffungen im Bereich der Friedhöfe.

Seit 2013 existiert für das Budget der Schulen eine separate Anlagenbuchungsgruppe, auf die im laufenden Jahr Zugänge in Höhe von rd. 160 T€ zu verzeichnen sind. Darin enthalten sind Lehr- und Lernmittel etc. über einem Wert von 410 € netto, die die Schulen im Rahmen ihres Budgets selbständig beschaffen.

Vorräte

Die Vorräte gliedern sich in Rohstoffe/Fertigungsmaterial und Betriebsstoffe. Sie werden nach dem „First-in – first-out“ - Verfahren bewertet. Bei der Stadt Aalen existieren für den Winterdienst Vorräte an Lauge, Granulat und Auftausalz. Außerdem werden Heizölvorräte und die in den Tankstellen eingelagerten Treibstoffe zum Bilanzstichtag bewertet.

in €	01.01.2015	31.12.2015	Veränderung	
Vorräte	156.624,28	130.797,65	-25.826,63	-16,49 %

Der Rückgang der Vorräte ist auf einen geringeren Vorratsbestand zum Bilanzstichtag zurückzuführen.

Geleistete Anzahlungen, Anlagen im Bau

Aufwendungen für ein Wirtschaftsgut, das zum Bilanzstichtag noch nicht fertig gestellt und damit noch nicht betriebsbereit war, wurden in der Bilanz unter „Anlagen im Bau“ geführt. Nach Fertigstellung und Inbetriebnahme des Wirtschaftsguts wird der Wert in der entsprechenden Bilanzposition ausgewiesen und ab diesem Zeitpunkt abgeschrieben.

in €	01.01.2015	31.12.2015	Veränderung	
Anlagen im Bau	9.997.737,67	10.983.128,71	+985.391,04	+9,86 %

Die Zunahme auf dieser Bilanzposition setzt sich zum einen aus einem Zugang an Anschaffungs- und Herstellungskosten in Höhe von rd. 13,95 Mio. € in 2015, sowie einem Abgang aus der Auflösung von in 2015 fertig gestellten Anlagen in Höhe von 12,92 Mio. € zusammen. Saldiert ergibt sich somit eine Erhöhung der Anlagenwerte im Vergleich zum Vorjahr von rd. 10 %.

Der Zugang in 2015 mit rd. 13,95 Mio. € setzt sich im Wesentlichen aus folgenden Positionen zusammen:

Erwerb von unbebauten Grundstücken/Grunderwerb	rd. 548 T€
Ortsmitte Fachsenfeld Umgestaltung Straße „Am Schloss“	rd. 115 T€
Umbau von Kreuzungen (z.B. Rombacher Straße)	rd. 227 T€
Dynamisches Parkleitsystem Bereich Hochschule	rd. 160 T€
Endausbau 1. Bauabschnitt Baugebiet Schießmauer	rd. 329 T€
Kopernikus-Gymnasium Wasseralfingen, Erweiterungsbau	rd. 374 T€
Erneuerung von ELA-Anlagen in verschiedenen Schulen	rd. 168 T€
Kulturbahnhof	rd. 204 T€
Sanierungsgebiet Stadtoval	rd. 1,5 Mio €
Modellprojekt EULE	rd. 3,9 Mio €
Sanierungskosten ELR Ebnet	rd. 327 T€
Schulhausvernetzung Medienoffensive	rd. 285 T€
Sanierungsgebiet Maiergasse, Wasseralfingen	rd. 320 T€
Sanierungsgebiet Postareal	rd. 1,00 Mio €
Ausbau von Geh- und Radwegen (Kochertalradweg)	rd. 316 T€
Umbau der Rettungsleitstelle Ostalb	rd. 80 T€
Beschaffung Spielgeräte für Kinderspielplätze	rd. 188 T€
Kocherverlegung „Breitwiesen“, Unterkochen	rd. 399 T€
Straßenbeleuchtung	rd. 105 T€

Breitbandversorgung der Teilorte (Waldhausen, Waiblingen, Fachsenfeld)	rd. 318 T€
Investitionen im Bereich der Friedhöfe (Friedhofswege, Neuanlage Gräber, Brunnen etc.)	rd. 215 T€
Erschließung Gewerbegebiet Pfromäcker Unterkochen	rd. 326 T€
Erneuerung Außenanlagen Schulen und Kindergärten	rd. 121 T€
Generalsanierung Altes Rathaus (Cafe Podium)	rd. 140 T€
Erweiterungsbau Theodor-Heuss-Gymnasium	rd. 320 T€

Aus dem Bereich der Anlagen im Bau wurden rd. 12,92 Mio. € aufgrund Fertigstellung in 2015 auf die einzelnen Buchungsgruppen zugeordnet. Auszugsweise sind folgende Maßnahmen zu nennen:

Bebaute Grundstücke:

Neubau Fachklassenräume Kopernikus-Gymnasium Wasseralfingen	rd. 257 T€
Erweiterungsbau Theodor-Heuss-Gymnasium	rd. 569 T€
Erneuerung ELA-Anlagen von verschiedenen Schulen	rd. 168 T€
Sanierungsgebiet Postareal	rd. 1 Mio €
Modellprojekt EULE	rd. 7,1 Mio €
Generalsanierung Altes Rathaus (Cafe Podium)	rd. 140 T€
Außenanlage Theodor-Heuss-Gymnasium	rd. 203 T€

Infrastrukturvermögen:

Parkleitsystem Hochschule	rd. 160 T€
Umbau Kreuzungen (z.B. Rombacher Straße)	rd. 242 T€
Spielgeräte für verschiedene Spielplätze	rd. 168 T€
Breitbandversorgung (Teilort Waldhausen)	rd. 420 T€
Investitionen im Bereich der Friedhöfe (Friedhofswege, Neuanlage Gräber, Brunnen etc.)	rd. 215 T€
Straßenbeleuchtung	rd. 78 T€

Sonstiges:

Zuschuss Umbau Rettungsleitstelle Ostalb	rd.	80 T€
Schulhausvernetzung Medienoffensive	rd.	209 T€
Löschgruppenfahrzeug für Ebnat/Waldhausen und MTW für Aalen	rd.	360 T€
Umbau Jugend- und Nachbarschaftszentrum Rötenberg	rd.	190 T€

Finanzvermögen

Zum Finanzvermögen gehören insbesondere Beteiligungen, Einlagen in Sondervermögen, Ausleihungen, Forderungen und liquide Mittel.

in €	01.01.2015	31.12.2015	Veränderung	
Finanzvermögen	63.687.089,05	54.107.587,93	-9.579.501,12	-15,04 %

Das Finanzvermögen der Stadt Aalen hat sich im Vergleich zum Vorjahr um rd. 9,58 Mio. € verringert. Auf die Veränderung wird im Einzelnen bei den jeweiligen Unterpunkten eingegangen.

Anteile an verbundenen Unternehmen

In Anlehnung an § 271 HGB ist die Stadt bzw. Gemeinde dann an einem verbundenen Unternehmen beteiligt, wenn sie auf das Unternehmen einen beherrschenden Einfluss ausübt, d. h. die Mehrheit der Stimmrechte inne hat.

in €	01.01.2015	31.12.2015	Veränderung	
Anteile an verbundenen Unternehmen	2.971.604,05	2.971.604,05	+0,00	+0,00 %

In den Bereich der verbundenen Unternehmen fallen die Wohnungsbau Aalen GmbH sowie die Ostalb-Skilift Aalen GmbH. Im Jahr 2015 haben sich hier keine Veränderungen ergeben.

Sonstige Beteiligungen und Kapitaleinlagen in Zweckverbänden, Stiftungen oder anderen kommunalen Zusammenschlüssen

Bei den sonstigen Beteiligungen und Kapitaleinlagen hält die Stadt Aalen in Abgrenzung zur vorherigen Bilanzposition zwar Anteile am Unternehmen, hat aber keinen beherrschenden Einfluss (Beteiligungsquote von maximal 50 %).

in €	01.01.2015	31.12.2015	Veränderung	
Technologiezentrum Aalen	27.769,05	27.769,05	+0,00	+0,00 %
Beteiligungsfonds P.E.G.A.S.U.S.	46.016,27	46.016,27	+0,00	+0,00 %
Zweckverband Dauerwang	498.322,87	498.322,87	+0,00	+0,00 %
Innovationszentrum	12.500,00	12.500,00	+0,00	+0,00 %
Komm.Pakt.Net. Kommunalen Pakt zum Netzausbau	0,00	33.539,50	+33.539,50	+100,00 %

Die Anteile der Stadt Aalen an der Technologiezentrum Aalen GmbH, an der Ostwürttemberg Beteiligungsfonds P.E.G.A.S.U.S. GmbH & Co. KG, am Zweckverband Dauerwang sowie an der Innovationszentrum Aalen Betreibergesellschaft mbH blieben gegenüber dem Vorjahr unverändert. Hinzugekommen ist die Beteiligung an der gemeinsamen selbständigen Kommu-

nalanstalt des öffentlichen Rechts Komm.Pakt.Net mit einer Einlage in Höhe von 33.539,50 Euro. Zweck des Unternehmens ist die Versorgung der Bevölkerung im Aufgabengebiet der Beteiligten mit Breitbandtechnologie durch die Einrichtung oder Verbesserung eines passiven Glasfasernetzes und die Planung, Weiterentwicklung, Unterhaltung und Verwaltung der zu errichtenden und bestehenden Breitbandinfrastruktur einschließlich der Mittelverwaltung des jeweils Beteiligten zur Umsetzung dieser Aufgabe.

Die Stadt Aalen ist darüber hinaus am Zweckverband Erholungsgebiet Rainau-Buch mit 25 % sowie dem Wasserverband Kocher-Lein mit 0,5 % beteiligt. Für das Erholungsgebiet werden seit 2011 die Vermögensumlagen als Investitionskostenzuschuss aktiviert und über eine Laufzeit von 25 Jahren abgeschrieben. Eine Bilanzierung des Anteils am Wasserverband Kocher-Lein findet aktuell nicht statt.

Sondervermögen

Das Sondervermögen der Stadt Aalen beinhaltet die Beteiligung an städtischen Eigenbetrieben. Die Stadt Aalen ist in diesem Bereich nur am Eigenbetrieb Stadtwerke Aalen Abwasserentsorgung beteiligt.

in €	01.01.2014	31.12.2014	Veränderung	
Sondervermögen	31.309.704,37	31.309.704,37	+0,00	+0,00 %

Das eingebrachte Stammkapital der Stadt Aalen beim Eigenbetrieb Stadtwerke Aalen Abwasserentsorgung hat sich im Jahr 2015 nicht verändert. Die Gesamtbeteiligung der Stadt Aalen am Stadtwerke Aalen Eigenbetrieb Abwasser blieb unverändert bei 31,3 Mio. €.

Ausleihungen

Ausleihungen sind ausschließlich finanzielle Forderungen, z. B. Hypotheken, Darlehen, Grund- und Rentenschulden, nicht aber Waren- und Leistungsforderungen. Hierunter fallen auch Genossenschaftsanteile.

in €	01.01.2015	31.12.2015	Veränderung	
Kreisbaugenossenschaft e. G.	11.750,00	11.750,00	+0,00	+0,00 %
VR-Bank Aalen e. G.	2.250,00	2.250,00	+0,00	+0,00 %
Realgenossenschaft Unterkochen	75.061,42	75.061,42	+0,00	+0,00 %

Die Stadt Aalen hält unverändert Geschäftsanteile der Kreisbaugenossenschaft Ostalb e. G. in Höhe von 11.750 € sowie der VR-Bank Aalen e. G. in Höhe von 2.250 €.

Für die Realgenossenschaft Unterkochen wurden die beiden Realrechte, die die Stadt Aalen besitzt, mit einem Wert von 75.061,42 € bilanziert. Der Beteiligungswert bleibt unverändert.

Wertpapiere

Unter der Bilanzposition Wertpapiere wird der Wert der Investmentzertifikate, Kapitalmarktpapiere, Geldmarktpapiere, Finanzderivate und Festgeldanlagen bilanziert.

in €	01.01.2015	31.12.2015	Veränderung	
Wertpapiere, Geldanlagen	6.000.000,00	0,00	-6.000.000,00	-100,00 %

Zum Stichtag 31.12.2015 waren keine Festgeldanlagen mehr vorhanden, diese wurden zugunsten der Sondertilgung von Darlehen aufgelöst.

Öffentlich-rechtliche Forderungen und Forderungen aus Transferleistungen

Forderungen der Stadt Aalen, sowohl öffentlich-rechtliche als auch privatrechtliche, sind grundsätzlich mit ihrem Nominalwert anzusetzen. Abzinsungen sind nicht vorzunehmen. Bei Bedarf wurden jedoch Wertberichtigungen vorgenommen.

Hauptbestandteil der öffentlich-rechtlichen Forderungen sind Steuerforderungen, Gebührenforderungen, Forderungen aus Ordnungswidrigkeiten, Säumniszuschläge und Zuweisungen.

in €	01.01.2015	31.12.2015	Veränderung	
Öffentlich- rechtl. Forderungen einschl. Transferleistungen	3.717.701,40	2.661.548,08	-1.056.153,32	-28,41 %

Die öffentlich-rechtlichen Forderungen verringerten sich im Jahr 2015 um rd. 28 % gegenüber dem Vorjahr.

Privatrechtliche Forderungen

Wesentlichen Anteil bei den privatrechtlichen Forderungen machen Kostenerstattungen und Kaufpreisforderungen aus. Daneben bestehen Forderungen u. a. für Kindergartenbeiträge, Nebenkosten und Nutzungsentgelte. Enthalten sind auch Erträge des Vorjahres, die erst im aktuellen Jahr zu Einzahlungen führen (antizipative Posten).

in €	01.01.2015	31.12.2015	Veränderung	
Privatrechtliche Forderungen	1.379.743,64	895.849,81	-483.893,83	-35,07 %

Liquide Mittel

Die liquiden Mittel betragen zum 31.12.2015 15.561.672,51 €. Sie teilen sich auf in einen Barkassenbestand und Sichteinlagen bei Banken und Kreditinstituten. Darin enthalten sind die liquiden Mittel der verwalteten Stiftungen und Nachlässe mit 159.621,79 €. Durch Mehrausgaben verringerte sich im Jahr 2015 der Bestand der liquiden Mittel um 2,07 Mio. €.

Abgrenzungsposten

Aktive Rechnungsabgrenzungsposten

Für Aufwendungen, die im Jahr 2016 anfielen, aber bereits im Vorjahr 2015 zu einer Auszahlung führten, wurde ein Aktiver Rechnungsabgrenzungsposten in Höhe von 245.151,31 € gebildet. Hauptbestandteil ist mit 240.378,22 € die im Dezember ausbezahlte Beamtenbesoldung für Januar 2016.

in €	01.01.2015	31.12.2015	Veränderung	
Aktive Rechnungsabgrenzung	396.630,86	245.151,31	-151.479,55	-38,19 %

Sonderposten für geleistete Investitionszuschüsse

Die Stadt Aalen unterstützt durch Investitionszuschüsse Maßnahmen Dritter. Geleistete Zuschüsse werden entsprechend der Nutzungsdauer des bezuschussten Anlagegutes abgeschrieben (§ 40 Abs. 4 Satz 1 GemHVO).

in €	01.01.2015	31.12.2015	Veränderung	
Sonderposten für geleistete Investitionszuwendungen	3.493.799,25	4.147.351,04	+653.551,79	+18,71 %

Im Jahr 2015 erhöhten sich die Sonderposten für geleistete Investitionszuschüsse um rd. 650 T€, die sich u. a. ergaben aus:

Technischer Investitionszuschuss VHS Aalen	rd.	15 T€
Investitionszuschuss Ausbau Reiner-Schwebel-Kletterhalle	rd.	38 T€
Zuschuss Erweiterung Kindergarten St. Vinzenz, Aalen	rd.	75 T€
Sanierungszuschüsse Wohngebäude Rötenberg	rd.	171 T€
Zuschuss Sanitärbereich und Außenanlage Kindergarten St. Franziskus Aalen	rd.	101 T€
Modernisierung Bahnhof Aalen	rd.	300 T€

Weitere Zuschüsse wurden für die Verbandsumlage für den Zweckverband Erholungsgebiet Rainau-Buch, für Anschaffungen von Geräten der Sportvereine sowie für Instrumente verschiedener Kulturvereine geleistet.

Die aktivierten Investitionskostenzuschüsse verursachten einen Abschreibungsaufwand von rd. 237 T€ (Vorjahr: rd. 171 T€).

Erläuterungen Vermögensrechnung - Passivseite

Basiskapital

Das Basiskapital ist der sich in der Vermögensrechnung rechnerisch ergebende Unterschiedsbetrag zwischen Vermögen und Abgrenzungsposten der Aktivseite, sowie Rücklagen, Sonderposten, Rückstellungen, Verbindlichkeiten und Rechnungsabgrenzungsposten der Passivseite. Fehlbeträge der Ergebnisrechnung werden nach 3 Jahren nach § 25 GemHVO mit dem Basiskapital verrechnet. Erträge aus der Ergebnisrechnung werden den Rücklagen zugeführt. Angefallene Wertkorrekturen zur Eröffnungsbilanz nach § 63 GemHVO werden direkt gegen das Basiskapital gebucht. Das Basiskapital beträgt zum Jahresende 184.175.805,05 €.

in €	01.01.2015	31.12.2015	Veränderung	
Basiskapital	184.164.143,60	184.175.805,05	+11.661,45	+0,01 %

Im Jahr 2015 wurden Wertkorrekturen von rd. 12 T€ vorgenommen. Wertberichtigungen der Eröffnungsbilanz können gemäß § 63 Abs. 3 Satz 1 GemHVO letztmals im dritten der überörtlichen Prüfung der Eröffnungsbilanz folgenden Jahresabschluss vorgenommen werden. Wertberichtigungen sind deshalb letztmalig im Jahresabschluss 2017 möglich. Ab 2018 werden keine Wertberichtigungen mehr vorgenommen.

In 2015 erfolgte eine Berichtigung des Eröffnungsbilanzwertes für ein Flurstück, das aufgrund der Umgebungsbebauung mit einem höheren Wert anzusetzen war.

Im Bereich der Kunst erfolgte eine Wertkorrektur in 2015 auf der Grundlage der vom Fachamt zur Verfügung gestellten Inventarliste.

Rücklagen

Aufgrund der Überschüsse des ordentlichen Ergebnisses konnten der Rücklage in 2015 rund 7,51 Mio. € zugeführt werden.

in €	01.01.2015	31.12.2015	Veränderung	
Rücklagen ord. Ergebnis	27.233.303,18	34.747.994,32	+7.514.691,14	+27,59 %

Des Weiteren konnten aus der Saldierung der außerordentlichen Erträge und Aufwendungen Rücklagen in Höhe von 1,63 Mio. € gebildet werden. Ursache hierfür ist insbesondere die Veräußerung von Grundstücken über dem in der Anlagenbuchhaltung veranschlagten Wert.

in €	01.01.2015	31.12.2015	Veränderung	
Rücklagen Sonderergebnis	10.744.910,65	12.379.723,34	+1.634.812,69	+15,21 %

Im Jahr 2015 bestanden zweckgebundene Rücklagen für die von der Stadt Aalen verwalteten Stiftungen und Nachlässe. Die Rücklagen setzen sich aus einem Vermögensanteil und einem Guthaben zusammen. Durch die Verzinsung der Guthaben der verwaltenden Stiftungen und Nachlässe erhöhte sich das bei der Stadt Aalen bilanzierte Guthaben geringfügig.

in €	01.01.2015	31.12.2015	Veränderung	
Zweckgebundene Rücklagen	159.176,06	159.621,79	+445,73	+0,28 %

Folgende Stiftungen bzw. Nachlässe werden bei den zweckgebundenen Rücklagen erfasst:

Eduard-Wengert-Stiftung
Eduard-Wengert-Schulstiftung
Jooss-Jordan-Stiftung
Johannes-Hegele-Stiftung
Nachlass Dr. Leubner

Sonderposten

Als Sonderposten werden Investitionszuweisungen, Investitionsbeiträge, Geldspenden für Investitionen sowie der Wert von Sachzuwendungen passiviert. Gemäß § 40 Abs. 4 GemHVO werden sie entsprechend der voraussichtlichen Nutzungsdauer des damit finanzierten Gegenstandes aufgelöst. Die Sonderposten stehen den Vermögensgegenständen in der Bilanz gegenüber und wurden nach der vorgeschriebenen Bruttomethode nach § 40 Abs. 4 GemHVO erfasst. Zuweisungen werden somit nicht mit den Anschaffungs- und Herstellungskosten der zugehörigen Vermögensgegenstände verrechnet, sondern sowohl Vermögensgegenstände als auch Zuweisungen stehen mit vollen Wertansätzen in der Bilanz.

in €	01.01.2015	31.12.2015	Veränderung	
Sonderposten	107.838.713,41	111.484.786,35	+3.646.072,94	+3,38 %

Die Gesamtsumme der Sonderposten erhöht sich saldiert um rd. 3,6 Mio €. Im Wesentlichen handelt es sich um folgende Zuschüsse und Kostenersätze:

Zuschuss Modellprojekt EULE	rd. 5.136 T€
Zuschuss Sanierungsgebiet Postareal	rd. 573 T€
Zuschuss Breitbandversorgung Waldhausen	rd. 91 T€
Sanierungszuschüsse „Soziale Stadt Röttenberg“	rd. 311 T€
Sanierungszuschüsse „Nördliche Innenstadt“	rd. 77 T€
Zuschuss energetische Sanierung Limesmuseum	rd. 90 T€
Zuschuss Kochertalradweg	rd. 150 T€
Zuschuss Kinderspielplatz Knöcklingstraße	rd. 30 T€
Zuschuss für barrierefreien Umbau von Bushaltepunkten	rd. 100 T€
Zuschuss Fahrzeugbeschaffungen Feuerwehr	rd. 208 T€
Zuschuss Sanierungskosten ELR Ebnet	rd. 106 T€
Zuschuss Erweiterung Kopernikus-Gymnasium Wasseralfingen	rd. 181 T€

Zugänge bei den Sonderposten aus Beiträgen und ähnlichen Entgelten, davon beispielsweise

Erschließungsbeiträge Baugebiet Westlich der Stollbergstraße Dewangen	rd. 54 T€
Erschließungsbeiträge Baugebiet Nördlich der Graf-Hartmann-Straße	rd. 30 T€

Die weiteren Zuschüsse werden in der Position der „Sonstigen Sonderposten“ zusammengefasst. Hierbei zu erwähnen sind beispielsweise die Kostenübernahme für die Erlebniswelt Eisen und Geologie im Besucherbergwerk Tiefer Stollen mit rd. 193 T€ und die Kostenübernahme aus Mitteln einer Stiftung für die Schnelle Internetverbindung Schubart-Gymnasium mit rd. 20 T€. Aufgrund einer Finanzierungsvereinbarung erhält die Stadt Aalen für die Kosten der AMPEL im Innovationszentrum Aalen einen Kostenersatz in Höhe von rd. 152 T€.

An Abgängen wurden Erträge u. a. aus der Auflösung von Zuschüssen aufgrund des Verkaufes von Flurstücken sowie der Auflösung der empfangen Ertragszuschüsse für 2015 in einer Gesamthöhe von rd. 4,1 Mio. € generiert (Vorjahr: 4,2 Mio. €).

Rückstellungen

Rückstellungen sind für bestimmte ungewisse Verbindlichkeiten und Aufwendungen zu bilden (§ 41 GemHVO). Sie dienen der periodengerechten Ergebnisermittlung und werden für Ausgaben und Verluste, die wirtschaftlich das abgelaufene Geschäftsjahr belasten, gebildet. Die ihnen zugrunde liegenden Verpflichtungen sind aber der genauen Höhe und/oder dem Fälligkeitstermin nach noch nicht bekannt.

Lohn- und Gehaltsrückstellungen

Lohn- und Gehaltsrückstellungen wurden für Altersteilzeitmodelle und für mit der Personalplanung abgestimmte Sabbatjahre bilanziert.

in €	01.01.2015	31.12.2015	Veränderung	
Lohn- und Gehaltsrückstellungen	182.627,03	271.086,09	+88.459,06	+48,44 %

Durch die Bildung neuer Rückstellungen entsprechend der vereinbarten Modelle erhöht sich der Betrag zum Jahresabschluss 2015 um über 48 %.

Rückstellungen für drohende Verpflichtungen aus Bürgschaften, Gewährleistungen und anhängigen Gerichtsverfahren

Im Jahr 2015 bestanden Rückstellungen in Höhe von rd. 120 T€, die sich folgendermaßen unterteilen:

Mängel Friedhof Wasseralfingen im Rahmen der Drainagenerweiterung: rd. 33,5 T€

Rechtsstreit beim Innovationszentrum: rd. 29,6 T€

Rechtsstreit beim Parkhaus an der Hochschule: rd. 56,9 T€

2015 wurde bis auf einen Teil der Rückstellung für den Rechtsstreit beim Parkhaus an der Hochschule nichts aufgelöst.

in €	01.01.2015	31.12.2015	Veränderung	
Rückstellungen für drohende Verpflichtungen aus Bürgschaften, Gewährleistungen und anhängigen Gerichtsverfahren	125.960,60	120.026,64	-5.933,96	-4,71 %

Sonstige Rückstellungen

2015 wurde die Rückstellung für die leistungsorientierte Bezahlung mit einem Restbetrag von rd. 566 T€ komplett aufgelöst und an die Mitarbeiter ausbezahlt.

Im Bereich Winterdienst wurde die Rückstellung um rd. 49.T€ aufgelöst.

in €	01.01.2015	31.12.2015	Veränderung	
Sonstige Rückstellungen	776.205,38	162.030,40	-614.174,98	-79,13 %

Verbindlichkeiten

Verbindlichkeiten aus Kreditaufnahmen

Die Verbindlichkeiten aus Kreditaufnahmen bestehen zum 31.12.2015 mit 34.269.370,49 € aus Krediten am Kreditmarkt.

in €	01.01.2015	31.12.2015	Veränderung	
Verbindlichkeiten aus Kreditaufnahmen	51.448.169,95	34.269.370,49	-17.178.799,46	-33,39 %

Im Jahr 2015 wurden ordentliche Tilgungsleistungen in Höhe von rd. 2,1 Mio. € erbracht. Außerordentlich konnten 15,05 Mio. € durch den Ablauf von Zinsbindungen getilgt werden. Zusätzliche Darlehensverträge wurden nicht abgeschlossen.

Im Haushaltsplan 2015 war keine Kreditermächtigung enthalten.

Verbindlichkeiten aus Lieferungen und Leistungen und Verbindlichkeiten aus Transferleistungen

Verbindlichkeiten aus Lieferungen und Leistungen bestehen aus erhaltenen Lieferungen oder in Anspruch genommenen Dienstleistungen gegenüber Lieferanten.

Bestandteile sind Endabrechnungen für Energielieferungen, zum Bilanzstichtag noch nicht ausgezahlte Tilgungen und noch nicht fällige Grundstückskäufe.

in €	01.01.2015	31.12.2015	Veränderung	
Verbindlichkeiten aus Lieferungen und Leistungen einschließl. Transferleistungen	3.199.266,20	4.348.162,90	+1.148.896,70	+35,91 %

Sonstige Verbindlichkeiten

In den sonstigen Verbindlichkeiten sind Aufwendungen des Vorjahres, die erst im aktuellen Jahr zu Auszahlungen führen, enthalten (antizipative Posten).

in €	01.01.2015	31.12.2015	Veränderung	
Sonstige Verbindlichkeiten	1.397.561,35	569.987,11	-827.574,24	-59,22 %

Passive Rechnungsabgrenzungsposten

Unter den Passiven Rechnungsabgrenzungsposten werden vor dem Bilanzstichtag erhaltene Einzahlungen ausgewiesen, soweit sie einen Ertrag für eine bestimmte Zeit nach dem Bilanzstichtag darstellen (§ 48 Abs. 2 GemHVO).

in €	01.01.2015	31.12.2015	Veränderung	
Passive Rechnungsabgrenzung	11.179.487,54	11.904.068,22	+724.580,68	+6,48 %

Hauptbestandteil mit über 10 Mio. € sind die im Voraus bezahlten Grabnutzungsgebühren. Die Veränderung im Jahr 2015 ist auf einen Anstieg des für die Grabnutzung abgegrenzten Betrags zurückzuführen.

Rechenschaftsbericht nach § 54 GemHVO

Grundlage der Haushaltswirtschaft

Gemäß den Beschlüssen des Gemeinderates vom 11.12.2002 bzw. vom 08.05.2008 hat die Stadt Aalen ihre Buchführung zum 01.01.2011 von der Kameralistik auf die Doppik umgestellt. Die Haushaltsführung erfolgt seitdem gemäß den landesweiten Vorgaben zum Neuen Kommunalen Haushalts- und Rechnungswesen.

Die Haushaltssatzung für das Haushaltsjahr 2015 wurde am 18.12.2014 vom Gemeinderat beschlossen.

Der Haushaltsplan wurde wie folgt festgesetzt:

Ergebnishaushalt:

Gesamtbetrag der ordentlichen Erträge	153.655.700 €
Gesamtbetrag der ordentlichen Aufwendungen	153.436.200 €
Ordentliches Ergebnis	219.500 €

Finanzhaushalt:

Zahlungsmittelüberschuss aus lfd. Verw.tätigkeit	6.502.500 €
Einzahlungen aus Investitionstätigkeit	11.017.800 €
Auszahlungen aus Investitionstätigkeit	20.610.400 €
Finanzierungsmittelbedarf aus Investitionstätigkeit	-9.592.600 €
Veranschlagter Finanzierungsmittelbedarf gesamt	-3.090.100 €
Kreditaufnahmen	0 €
Tilgung von Krediten	-3.178.000 €
Verpflichtungsermächtigungen	6.388.000 €

Bedeutende Veränderung in der Haushaltsbewirtschaftung

Im Neuen Kommunalen Haushalts- und Rechnungswesen ist für die jährliche Abgrenzung bei der Verbuchung nicht mehr der Zahlungsfluss entscheidend, sondern das Leistungsdatum. Vorgänge, bei denen Zahlung und Lieferung in unterschiedliche Haushaltsjahre fallen, müssen periodengerecht abgegrenzt werden. Im Jahresabschluss 2015 sind somit Warenwerte enthalten, deren Zahlung bereits 2014 erfolgte und Zahlungen, bei denen die Lieferung erst 2016 erfolgte.

Mietzahlungen und andere regelmäßig wiederkehrende Ein- bzw. Auszahlungen, die sich über die Jahre hinweg ausgleichen, werden nicht abgegrenzt.

Unterhaltungsmaßnahmen z. B. im Bereich der Straßen- oder Gebäudesanierung, die in der Kameralistik über den Vermögenshaushalt abgerechnet wurden, werden in der Doppik grundsätzlich über den Ergebnishaushalt abgewickelt. Dies führt im Jahr der Ausführung der Maßnahme im Ergebnishaushalt zu entsprechend deutlich höheren Aufwendungen, jedoch gleicht sich dies durch den Wegfall der jährlichen Abschreibung langfristig wieder aus.

Im Finanzhaushalt werden nur Maßnahmen dargestellt, die eine Substanzmehrung des Vermögens darstellen oder die Nutzungsdauer eines zu sanierenden Vermögensgutes verlängern.

„Auf einen Blick“ Ergebnishaushalt 2015:

Bezeichnung	Plan 2015 €	Ergebnis 2015 €	+/- €	+/- %
1	2	3	4	5
Gesamtergebnishaushalt				
Ordntl. Erträge insgesamt	180.745.300	187.794.235	7.048.935	3,9
davon Erträge aus internen Leistungsbeziehungen (einschl. Verrechnungen Vermieter-Mieter-Modell)	27.089.600	28.388.614	1.299.014	4,8
Ordentliche Erträge	153.655.700	159.405.621	5.749.921	3,7
ordentliche Erträge einzeln:				
Grundsteuer A und B	9.201.000	9.158.437	-42.563	-0,5
Gewerbesteuer	35.500.000	36.983.960	1.483.960	4,2
Gemeindeanteil an der Einkommensteuer	34.345.000	34.576.006	231.006	0,7
Gemeindeanteil an der Umsatzsteuer	4.340.000	4.364.875	24.875	0,6
Vergnügungs- u. Hundesteuer, steuerähnliche Erträge	1.589.000	1.823.469	234.469	14,8
Finanzzuweisungen vom Land	31.691.000	32.851.003	1.160.003	3,7
Familienleistungsausgleich	2.766.000	2.765.200	-800	0,0
Zuweisungen und Zuschüsse für lfd. Zwecke (davon für Kinderbetreuung 5,27 Mio. €)	10.336.400	11.876.724	1.540.324	14,9
Gebühren und ähnliche Entgelte (öffentl.-rechtlich)	5.090.100	5.594.389	504.289	9,9
Privatrechtl. Leistungsentgelte (Mieten und Pachten, Verkaufserlöse, Elternbeiträge, Eintrittsgelder, Benutzungsentgelte für öff. Einrichtungen, Kostenersätze u. a.)	4.861.300	5.544.877	683.577	14,1
Erstattungen von verb. Unternehmen, Land, Kreis, ZV usw.	1.346.600	2.033.973	687.373	51,0
Konzessionsabgaben	3.700.000	2.268.919	-1.431.081	-38,7
Gewinnanteile aus verb. Unternehmen und Beteiligungen	1.097.600	1.898.286	800.686	72,9
Sonstige Finanzerträge (Bußgelder, Zinsen, u. a.)*	3.170.800	2.131.740	-1.039.060	-32,8
Sonstige nicht zahlungswirksame Erträge		698.824	698.824	
Aktivierete Eigenleistungen (nicht zahlungswirksam)	431.000	769.755	338.755	78,6
Aufgelöste Ertragszuschüsse (nicht zahlungswirksam)	4.189.900	4.065.182	-124.718	-3,0
Ordntl. Aufwendungen insgesamt	180.525.800	180.279.544	-246.256	-0,1
davon Aufwendungen aus internen Leistungsbeziehungen (einschl. Verrechnungen Vermieter-Mieter-Modell)	27.089.600	28.388.614	1.299.014	4,8
Ordentliche Aufwendungen	153.436.200	151.890.930	-1.545.270	-1,0
ordentliche Aufwendungen einzeln:				
Personalaufwendungen	41.020.900	41.487.874	466.974	1,1
Unterhaltung Gebäude und Außenanlagen	6.115.100	4.497.528	-1.617.572	-26,5
Unterhaltung Straßen, öff. Anlagen, Sportplätze usw.	2.845.800	2.319.937	-525.863	-18,5
Unterhaltung und Erwerb bewegliches Vermögen	837.400	763.501	-73.899	-8,8
Mieten und Pachten, Leasing	1.195.400	1.097.934	-97.466	-8,2
Bewirtschaftung der Grundstücke und Gebäude	5.504.800	4.267.212	-1.237.588	-22,5
Haltung von Fahrzeugen	687.200	592.955	-94.245	-13,7
Besond. Verw. - und Betriebsaufwand (z. B. Lehr- u. Lernmittel Schulen, Aufwand Veranstaltungen, EDV-Aufwand usw.)	8.649.800	7.730.258	-919.542	-10,6
Sonstige ordentl. Aufwend. (z. B. Geschäftsaufwend./Versich.)	1.906.400	1.860.015	-46.385	-2,4
Erstattungen an verb. Untern. u. a. (z. B. Straßenentwässerung)	2.128.700	3.212.370	1.083.670	50,9
Zuweisungen und Zuschüsse für lfd. Zwecke (davon für Kinderbetreuung 11,87 Mio. €)	14.579.300	14.817.281	237.981	1,6
Gewerbesteuerumlage	6.804.200	6.971.578	167.378	2,5
Finanzausgleichsumlage	18.914.000	18.868.012	-45.988	-0,2
Kreisumlage (2015: 33,5 %)	28.515.000	28.523.394	8.394	0,0
Sonstige Finanzaufwendungen*	1.339.800	830.642	-509.158	-38,0
Kreditzinsen (einschl. Kassenkreditzinsen)	2.088.500	1.843.262	-245.238	-11,7
Globale Minderausgabe	-600.000		600.000	
Bilanzielle Abschreibungen (nicht zahlungswirksam)	10.903.900	12.204.813	1.300.913	11,9
Ordentliches Ergebnis	219.500	7.514.691	ord.Erträge./ord. Aufwend.	
Außerordentliches Ergebnis		1.634.813	saldiert	

*einschl. Erträge und Aufwendungen i. R. von Umlegungsverfahren

Ordentliche Erträge

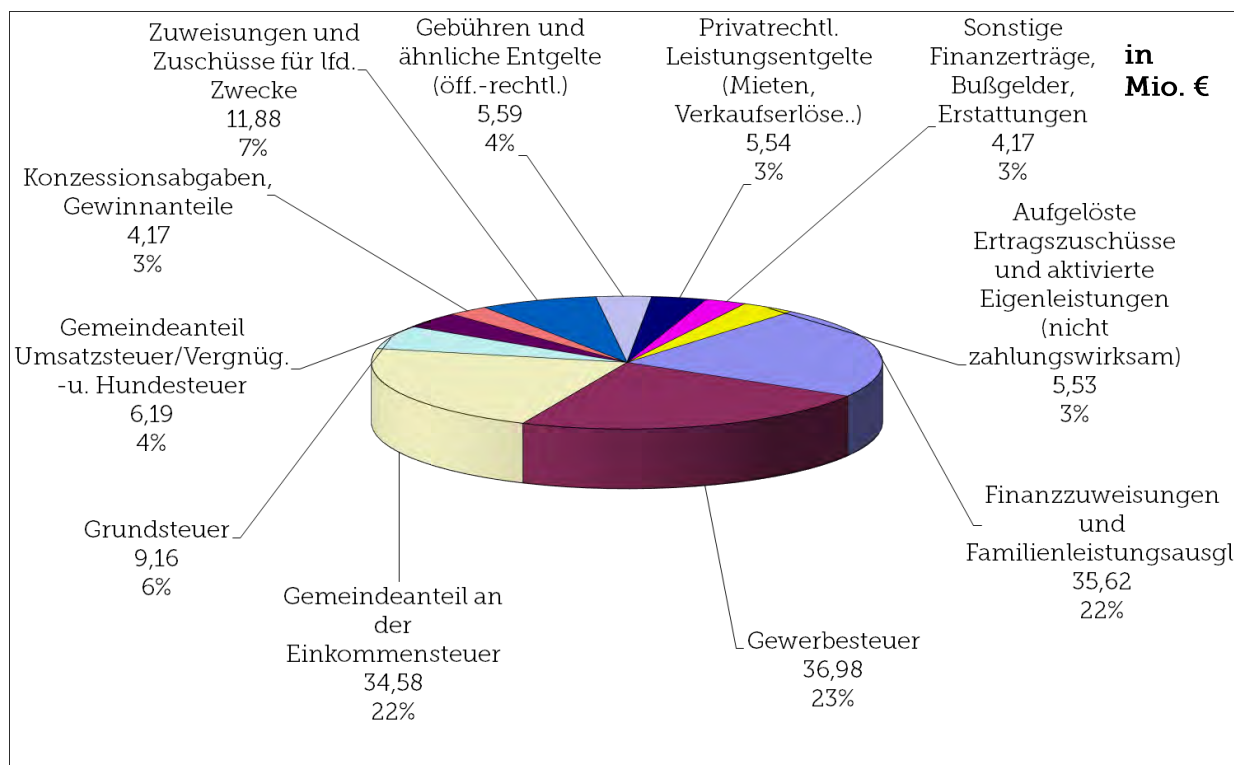

Ordentliche Erträge: 159,41 Mio. €

Ordentliche Aufwendungen

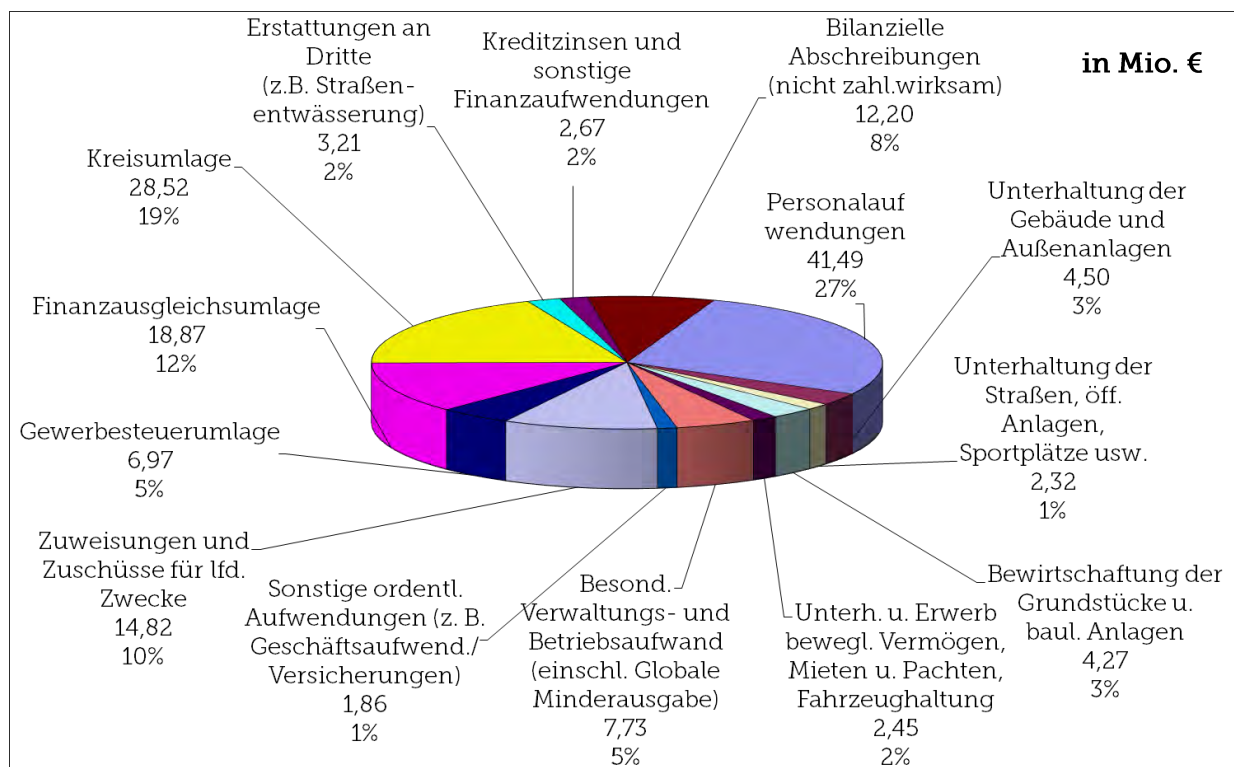

Ordentliche Aufwendungen: 151,89 Mio. €

Ordentliches Ergebnis: + 7,51 Mio. €

„Auf einen Blick“ Finanzhaushalt 2015:

Bezeichnung	Plan 2015 €	Ergebnis 2015 €	+/- €	+/- %
1	2	3	4	5
Gesamtfinanzhaushalt				
Einzahlungen aus Investitionstätigkeit	11.017.800	10.188.481	-829.319	-7,5
	11.017.800	10.188.481	-829.319	-7,5
<u>Einzahlungen aus Investitionstätigkeit einzeln:</u>				
Zuweisungen für Investitionen	6.842.800	7.814.707	971.907	14,2
Veräußerung von Sachvermögen (<i>Grundstücks- erlöse, bebaute und unbebaute Grundstücke</i>)	3.175.000	2.042.673	-1.132.327	-35,7
Veräußerung von Finanzvermögen		0	0	
Erschließungsbeiträge und ähnliche Entgelte	1.000.000	326.101	-673.899	-67,4
Sonstige Investitionstätigkeit		5.000	5.000	
Auszahlungen aus Investitionstätigkeit	20.610.400	16.351.812	-4.258.588	-20,7
	20.610.400	16.351.812	-4.258.588	-20,7
<u>Auszahlungen aus Investitionstätigkeit einzeln:</u>				
Zuschüsse an Dritte für Investitionen	1.100.900	686.006	-414.894	-37,7
Erwerb von Grundstücken und Gebäuden	4.086.000	1.538.261	-2.547.739	-62,4
Erwerb von beweglichem Sachvermögen	2.088.500	1.363.056	-725.444	-34,7
Erwerb von Beteiligungen, Kapitaleinlagen	10.000	0	-10.000	-100,0
Baumaßnahmen	13.320.000	12.759.488	-560.512	-4,2
Auszahlungen für sonstige Investitionen		5.000	5.000	
Finanzier.mittelbedarf aus Investitionstätigkeit	-9.592.600	-6.163.330	Einz./Ausz. aus Inv.tätigk.	
Zahlungsmittelüberschuss des ErgebnisHH	6.502.500	16.590.104		
= Finanzierungsmittelüberschuss/-bedarf	-3.090.100	10.426.774	13.516.874	-437,4
Einzahlungen und Auszahlungen aus Finanzierungstätigkeit:				
außerordentliche Tilgung (Auszahlungen)	750.000	15.052.969	-14.302.969	-1907,1
ordentliche Tilgung (Auszahlungen)	2.428.000	2.125.831	-302.169	-12,4
Kreditaufnahme (Einzahlungen)	0	0	0	
Nettoneuverschuldung/Finanzier.mittelbedarf	-3.178.000	-17.178.799	-14.000.799	440,6
Veränderung Zahlungsmittel (nachrichtlich)	-6.268.100	-2.072.994		

Einzahlungen aus Investitions- und Finanzierungstätigkeit

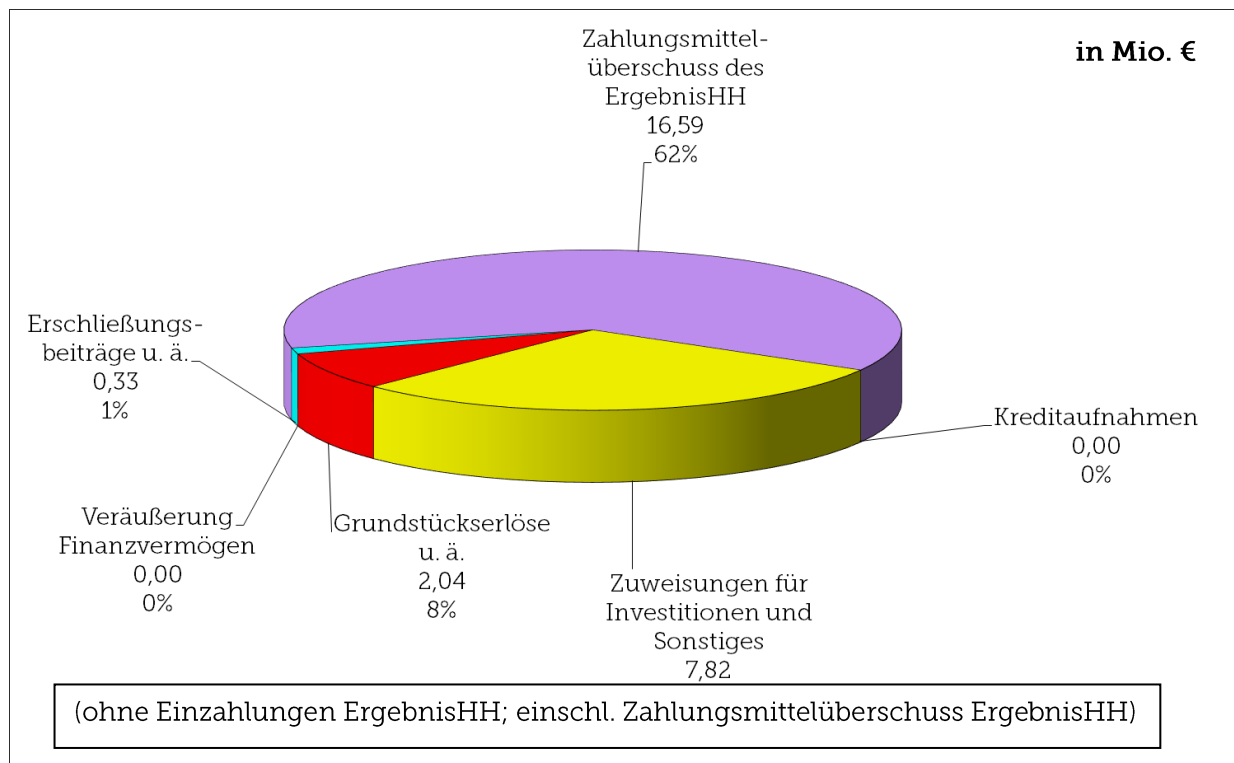

Einzahlungen: 26,78 Mio. €

Auszahlungen aus Investitions- und Finanzierungstätigkeit

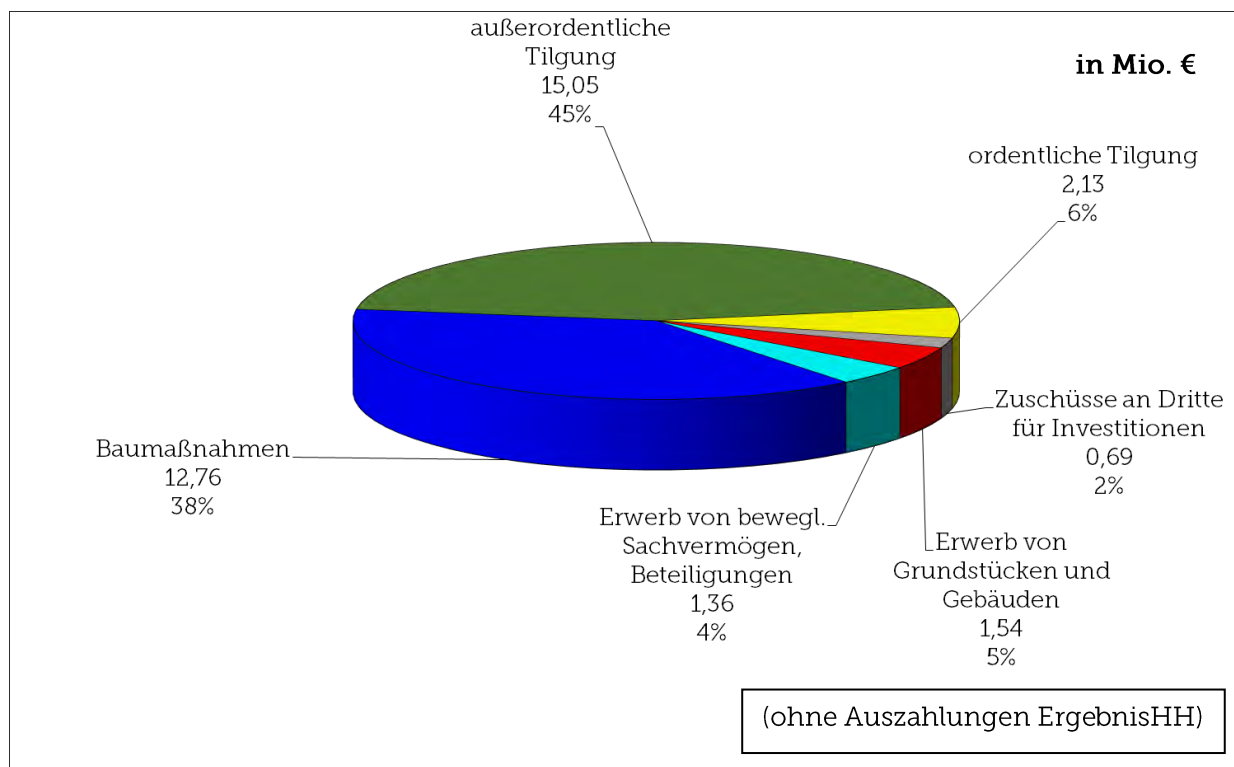

Auszahlungen: 33,53 Mio. €

Änderung Finanzmittelbestand (nachrichtlich): -2,07 Mio. €

Investitionstätigkeit gegliedert nach Produktgruppen

Bilanzabgang = Verkauf von Anlagevermögen, eingegangene Zuschüsse Dritter,...
Bilanzzugang = Erwerb von Vermögen,...

Produktgruppe	Bezeichnung		Ansatz	Fortgeschriebener Ansatz + HH-Rest	Ergebnis	Abweichung Erg / fortg. Ans.
1110	Steuerung	Abgang	-	-	-	-
		Zugang	5.000,00	5.000,00	2.261,00	-54,78%
1111	Organisation u. Dokumentation komm. Willensb.	Abgang	-	-	-	-
		Zugang	-	-	0,00	-
1120	Organisation und EDV	Abgang	-	-	-	-
		Zugang	382.700,00	463.045,52	299.015,77	-35,42%
1122	Finanzverwaltung, Kasse	Abgang	-	-	-	-
		Zugang	15.000,00	15.000,00	49.789,50	-
1124	Grundstücks-, Gebäude- u. Immobilienmanagement	Abgang	-4.079.300,00	-4.079.300,00	-5.485.507,56	34,47%
		Zugang	3.342.500,00	7.835.045,64	6.381.731,31	-18,55%
1125	Grünanlagen und Werkstätten	Abgang	-20.000,00	-20.000,00	0,00	-100,00%
		Zugang	377.000,00	377.000,00	375.489,24	-0,40%
1126	Zentrale Dienstleistungen	Abgang	-	-	-3.620,67	-
		Zugang	27.000,00	30.070,20	26.437,26	-12,08%
1130	Presse- und Öffentlichkeitsarbeit	Abgang	-	-	0,00	-
		Zugang	-	-	2.437,30	-
1133	Grundstücksverkehr, Grundstücksverwaltung	Abgang	-2.650.000,00	-2.650.000,00	-1.160.421,07	-56,21%
		Zugang	4.010.000,00	4.860.674,23	2.368.556,73	-51,27%
1221	Einwohnerwesen	Abgang	-	-	-	-
		Zugang	-	-	10.061,65	-
1222	Einwohnerwesen	Abgang	-	-	-	-
		Zugang	-	-	-	-
1260	Brandschutz	Abgang	-220.500,00	-220.500,00	-219.751,76	-0,34%
		Zugang	661.500,00	747.500,00	180.038,14	-75,91%
2110	Bereitst. u. Betrieb von allgemeinbildenden Schulen	Abgang	-	-	-24.483,25	-
		Zugang	425.200,00	453.909,46	507.003,73	11,70%
2120	Bereitstellung und Betrieb von Sonderschulen	Abgang	-	-	-274,50	-
		Zugang	1.500,00	1.500,00	52.512,83	3400,86%
2520	Kommunale Museen	Abgang	-	-	-	-
		Zugang	-	-	599,00	-
2521	Archiv	Abgang	-	-	-	-
		Zugang	0,00	0,00	-	-
2610	Theater	Abgang	-	-	-	-
		Zugang	15.000,00	15.000,00	41.919,70	179,46%
2620	Musikpflege	Abgang	-	-	0,00	-
		Zugang	7.500,00	9.205,44	7.830,10	-14,94%
2630	Musikschulen	Abgang	-	-	-	-
		Zugang	5.000,00	5.000,00	-	-
2720	Bibliotheken	Abgang	-	-	-	-
		Zugang	6.000,00	6.000,00	9.424,24	57,07%
2810	Sonstige Kulturpflege	Abgang	-	-	-2.945,17	-
		Zugang	42.000,00	56.292,00	30.557,43	-45,72%
3110	Grundversorgung und Hilfen nach SGB XII	Abgang	-	-	-	-
		Zugang	-	-	-	-
3140	Soziale Einrichtungen	Abgang	-	-	-	-
		Zugang	-	-	-	-
3180	sonstige soziale Hilfen und Leistungen	Abgang	-	-	-	-
		Zugang	-	-	506,46	-
3620	Allgemeine Förderung junger Menschen	Abgang	-	-	-	-
		Zugang	28.000,00	28.000,00	10.412,22	-62,81%

Produktgruppe	Bezeichnung		Ansatz	Fortgeschriebener Ansatz	Ergebnis	Abweichung Erg / fortg. Ans.
3650	Förderung v. Kindern in Tageseinr. u. in Tagespfl.	Abgang	-	-	-	-
		Zugang	803.200,00	1.142.800,00	311.243,74	-72,76%
4210	Förderung des Sports	Abgang	-	-	-	-
		Zugang	59.100,00	59.100,00	71.925,00	21,70%
4241	Sportstätten	Abgang	-	-	-47.241,90	-
		Zugang	342.000,00	375.073,28	215.755,65	-42,48%
5110	Stadtentw., Städtebaul. Planung, Verkehrsplanung	Abgang	-2.140.000,00	-2.140.000,00	-1.104.584,40	-48,38%
		Zugang	3.500.000,00	6.664.379,00	3.325.040,01	-50,11%
5111	Flächen- u. grundstückbezog. Daten u. Grundlagen	Abgang	-	-	-	-
		Zugang	7.000,00	7.000,00	6.318,90	-9,73%
5210	Bauordnung	Abgang	-	-	-	-
		Zugang	10.000,00	10.000,00	11.805,48	18,05%
5410	Gemeindestraßen	Abgang	-1.206.000,00	-1.206.000,00	-557.329,85	-53,79%
		Zugang	4.964.500,00	6.112.408,80	2.961.973,57	-51,54%
5420	Kreisstraßen	Abgang	-	-	70.335,29	-
		Zugang	102.000,00	105.586,06	-87.582,99	-182,95%
5430	Landesstraßen	Abgang	-	-	-	-
		Zugang	202.000,00	211.000,00	1.125,90	-99,47%
5450	Straßenreinigung / Winterdienst	Abgang	-	-	0,00	-
		Zugang	46.000,00	46.000,00	46.332,73	0,72%
5460	Parkierungseinrichtungen	Abgang	-	-	-	-
		Zugang	280.000,00	280.000,00	14.015,50	-94,99%
5510	Öffentliches Grün / Landschaftsbau	Abgang	-	-	1.259,62	-
		Zugang	329.000,00	371.177,67	290.228,56	-21,81%
5520	Gewässerschutz/Öffentl. Gewässer/Wasserbaul. Anl.	Abgang	-152.000,00	-152.000,00	-	-
		Zugang	66.000,00	832.230,13	405.045,98	-51,33%
5530	Friedhofs- und Bestattungswesen	Abgang	-	-	-	-
		Zugang	319.000,00	341.538,50	265.535,93	-22,25%
5550	Forstwirtschaft	Abgang	-	-	-43,00	-
		Zugang	9.000,00	9.000,00	31.806,26	253,40%
5610	Umweltschutzmaßnahmen	Abgang	-	-	-	-
		Zugang	-	-	-	-
5710	Wirtschaftsförderung	Abgang	-50.000,00	-50.000,00	-91.065,00	82,13%
		Zugang	220.000,00	275.346,15	349.048,00	26,77%
5750	Tourismus	Abgang	-	-	-180.859,05	-
		Zugang	-	-	15.175,50	-
	Summe	Abgang	-10.517.800,00	-10.517.800,00	-8.806.532,27	-16,27%
	Summe	Zugang	20.609.700,00	31.750.882,08	18.591.377,33	-41,45%
	Saldo		10.091.900,00	21.233.082,08	9.784.845,06	

Bilanzveränderung im Rahmen von Finanzierungstätigkeit

Produktgruppe	Bezeichnung		Ansatz	Fortgeschriebener Ansatz	Ergebnis	Abweichung Erg / fortg. Ans.
6120	Sonstige allgemeine Finanzwirtschaft	Abgang	-14.303.100,00	-14.303.100,00	-5.000,00	-
		Zugang	17.481.100,00	17.481.100,00	17.183.799,46	-1,70%

Kostendeckung Ergebnishaushalt gegliedert nach Produktgruppen

Soll = Haushaltsplanansatz

Produkt- gruppe	Bezeichnung		Ordtl. Ertrag	Ordtl. Aufwand	Kosten- deckung
1110	Steuerung	Soll	15.900,00	1.919.600,00	0,83%
		Ist	9.060,86	2.022.860,43	0,45%
1111	Organisation u. Dokumentation komm. Willensb.	Soll	15.900,00	1.919.600,00	0,83%
		Ist	9.060,86	2.022.860,43	0,45%
1113	Rechnungsprüfung	Soll	424.800,00	605.500,00	70,16%
		Ist	56.263,52	599.810,46	9,38%
1114	Zentrale Funktionen	Soll	94.600,00	476.700,00	19,84%
		Ist	81.676,99	528.950,32	15,44%
1120	Organisation und EDV	Soll	1.540.200,00	2.048.100,00	75,20%
		Ist	1.694.077,24	1.931.619,45	87,70%
1121	Personalwesen	Soll	570.600,00	2.580.800,00	22,11%
		Ist	712.851,21	1.878.033,56	37,96%
1122	Finanzverwaltung, Kasse	Soll	6.310.400,00	1.970.100,00	320,31%
		Ist	6.977.349,47	1.892.387,72	368,71%
1123	Justitiariat	Soll	2.100,00	181.300,00	1,16%
		Ist	14.689,10	198.752,65	7,39%
1124	Grundstücks-, Gebäude- u. Immobilienmanagement	Soll	15.269.900,00	20.463.300,00	74,62%
		Ist	16.845.514,20	17.912.903,67	94,04%
1125	Grünanlagen und Werkstätten	Soll	8.662.200,00	8.965.500,00	96,62%
		Ist	8.486.074,90	9.015.141,29	94,13%
1126	Zentrale Dienstleistungen	Soll	335.000,00	2.601.200,00	12,88%
		Ist	342.904,45	2.738.398,38	12,52%
1130	Presse- und Öffentlichkeitsarbeit	Soll	29.500,00	432.700,00	6,82%
		Ist	33.723,14	435.836,72	7,74%
1132	Abgabewesen	Soll	500,00	211.100,00	0,24%
		Ist	70,00	225.910,06	0,03%
1133	Grundstücksverkehr, Grundstücksverwaltung	Soll	305.800,00	1.990.800,00	15,36%
		Ist	338.493,26	1.454.078,48	23,28%
1210	Statistik und Wahlen	Soll	12.300,00	143.000,00	8,60%
		Ist	300,00	115.823,52	0,26%
1220	Ordnungswesen	Soll	265.100,00	414.500,00	63,96%
		Ist	208.248,93	450.321,58	46,24%
1221	Verkehrswesen	Soll	1.679.700,00	1.361.400,00	123,38%
		Ist	1.574.622,72	1.442.595,86	109,15%
1222	Einwohnerwesen	Soll	386.600,00	1.482.300,00	26,08%
		Ist	482.932,50	1.436.753,72	33,61%
1223	Personenstandswesen	Soll	95.000,00	341.800,00	27,79%
		Ist	124.310,15	375.710,27	33,09%
1260	Brandschutz	Soll	451.300,00	1.777.900,00	25,38%
		Ist	634.486,27	2.018.206,94	31,44%
1280	Katastrophenschutz	Soll	2.000,00	15.100,00	13,25%
		Ist	1.215,00	5.966,91	20,36%

Produkt- gruppe	Bezeichnung		Ordtl. Ertrag	Ordtl. Aufwand	Kosten- deckung
2110	Bereitst. u. Betrieb v. allgemeinbildenden Schulen	Soll	4.150.600,00	10.927.200,00	37,98%
		Ist	4.677.207,12	11.756.075,35	39,79%
2120	Bereitstellung und Betrieb von Sonderschulen	Soll	593.800,00	803.000,00	73,95%
		Ist	668.646,60	751.973,69	88,92%
2140	Schülerbezogene Leistungen	Soll	2.000,00	193.500,00	1,03%
		Ist	3.539,32	150.740,42	2,35%
2150	Sonstige schulische Aufgaben und Einrichtungen	Soll	68.500,00	200,00	34250,00%
		Ist	52.834,39	300,00	17611,46%
2520	Kommunale Museen	Soll	179.800,00	896.000,00	20,07%
		Ist	166.084,90	910.661,27	18,24%
2521	Archiv	Soll	900,00	313.800,00	0,29%
		Ist	1.252,50	248.246,55	0,50%
2610	Theater	Soll	485.000,00	1.435.600,00	33,78%
		Ist	563.738,82	1.496.098,47	37,68%
2620	Musikpflege	Soll	15.500,00	256.900,00	6,03%
		Ist	7.938,82	155.157,13	5,12%
2630	Musikschulen	Soll	765.800,00	1.785.400,00	42,89%
		Ist	758.297,62	1.849.971,56	40,99%
2720	Bibliotheken	Soll	134.200,00	1.649.700,00	8,13%
		Ist	201.226,30	1.789.795,75	11,24%
2810	Sonstige Kulturpflege	Soll	169.100,00	1.361.900,00	12,42%
		Ist	237.778,03	1.616.994,67	14,70%
3110	Grundversorgung und Hilfen nach SGB XII	Soll	0,00	175.100,00	0,00%
		Ist	0,00	152.056,97	0,00%
3140	Soziale Einrichtungen	Soll	330.000,00	614.800,00	53,68%
		Ist	342.844,46	657.613,94	52,13%
3160	Förderung von Trägern der Wohlfahrtspflege	Soll	0,00	31.600,00	0,00%
		Ist	0,00	30.910,30	0,00%
3180	sonstige soziale Hilfen und Leistungen	Soll	14.500,00	961.500,00	1,51%
		Ist	120.942,89	1.009.205,15	11,98%
3620	Allgemeine Förderung junger Menschen	Soll	166.900,00	1.431.700,00	11,66%
		Ist	206.603,71	1.463.646,20	14,12%
3650	Förderung v. Kindern in Tageseinr. u. in Tagespfl.	Soll	5.942.300,00	15.535.500,00	38,25%
		Ist	6.699.265,43	15.998.763,45	41,87%
4210	Förderung des Sports	Soll	40.600,00	1.354.200,00	3,00%
		Ist	33.162,52	1.304.029,83	2,54%
4241	Sportstätten	Soll	1.626.700,00	6.148.500,00	26,46%
		Ist	1.607.107,74	6.228.991,30	25,80%
5110	Stadtentw., Städtebaul. Planung, Verkehrsplanung	Soll	293.700,00	1.505.400,00	19,51%
		Ist	420.562,38	2.328.871,64	18,06%
5111	Flächen- u. grundstückbezog. Daten u. Grundlagen	Soll	1.659.500,00	2.159.000,00	76,86%
		Ist	375.105,52	2.116.580,91	17,72%
5210	Bauordnung	Soll	625.000,00	866.800,00	72,10%
		Ist	1.506.306,12	818.581,20	184,01%

Produkt- gruppe	Bezeichnung		Ordtl. Ertrag	Ordtl. Aufwand	Kosten- deckung
5220	Wohnungsbauförderung und Wohnungsversorgung	Soll	36.200,00	98.400,00	36,79%
		Ist	25.685,89	71.090,82	36,13%
5230	Denkmalschutz und Denkmalpflege	Soll	1.000,00	100,00	1000,00%
		Ist	4.965,00	250,00	1986,00%
5410	Gemeindestraßen	Soll	3.277.100,00	12.676.400,00	25,85%
		Ist	3.677.100,73	12.563.274,13	29,27%
5420	Kreisstraßen	Soll	455.500,00	1.009.900,00	45,10%
		Ist	453.901,20	827.498,65	54,85%
5430	Landesstraßen	Soll	327.900,00	654.700,00	50,08%
		Ist	310.151,72	545.748,84	56,83%
5450	Straßenreinigung / Winterdienst	Soll	500,00	2.285.500,00	0,02%
		Ist	675,49	1.700.294,87	0,04%
5460	Parkierungseinrichtungen	Soll	247.900,00	142.400,00	174,09%
		Ist	365.720,45	170.276,48	214,78%
5480	Sonstiger Personen- und Güterverkehr	Soll	500,00	23.500,00	2,13%
		Ist	0,00	4.708,75	0,00%
5510	Öffentliches Grün / Landschaftsbau	Soll	84.200,00	1.425.500,00	5,91%
		Ist	98.116,43	1.398.316,88	7,02%
5520	Gewässerschutz/Öffentl. Gewässer/Wasserbaul. Anl.	Soll	30.900,00	423.200,00	7,30%
		Ist	40.269,09	391.542,05	10,28%
5530	Friedhofs- und Bestattungswesen	Soll	1.612.300,00	1.606.800,00	100,34%
		Ist	1.515.412,55	1.760.961,82	86,06%
5540	Naturschutz und Landschaftspflege	Soll	36.600,00	99.400,00	36,82%
		Ist	34.844,17	114.125,54	30,53%
5550	Forstwirtschaft	Soll	422.200,00	454.100,00	92,98%
		Ist	385.747,27	472.607,13	81,62%
5610	Umweltschutzmaßnahmen	Soll	79.800,00	907.700,00	8,79%
		Ist	21.806,01	942.168,10	2,31%
5710	Wirtschaftsförderung	Soll	82.900,00	592.700,00	13,99%
		Ist	100.274,06	682.377,71	14,69%
5730	Allgemeine Einrichtungen und Unternehmen	Soll	89.000,00	73.000,00	121,92%
		Ist	63.799,51	65.719,65	97,08%
5750	Tourismus	Soll	408.700,00	1.364.500,00	29,95%
		Ist	529.697,62	1.619.700,30	32,70%
6110	Steuern, allgem. Zuw., allgem. Umlagen	Soll	119.833.000,00	54.453.200,00	220,07%
		Ist	122.895.611,19	55.124.827,09	222,94%
6120	Sonstige allgemeine Finanzwirtschaft	Soll	500,00	1.486.500,00	0,03%
		Ist	176,67	1.843.253,62	0,01%
	Summe	Soll	180.760.500,00	182.087.100,00	99,27%
		Ist	187.802.325,01	181.836.930,60	103,28%

Budgetabrechnungen

Die seit Jahren in bestimmten Bereichen (z. B. Schulen, Theater, Bau- und Grünflächenbetrieb, Theaterring, Kleinkunsttreff usw.) geführten Budgetabrechnungen werden auch nach der Umstellung auf das Neue Kommunale Haushalts- und Rechnungswesen entsprechend fortgeführt.

Ersparte Mittel dieser ausgewählten Bereiche sowie entstandene Fehlbeträge werden ins Folgejahr übertragen. Die in der Jahresrechnung 2015 enthaltenen Budgetüberträge kommen zu den vom Gemeinderat beschlossenen Haushaltsresten hinzu.

Im Bereich des Theaters, des Theaterrings und des Kleinkunsttreffs werden die Budgets entsprechend der Spielzeiten (01.09. bis 31.08.) abgerechnet.

Bei den Schulen, dem Bau- und Grünflächenbetrieb, dem Sportprojekt „Aalen Sportiv“ und den Römertagen wird nach dem Kalenderjahr abgerechnet.

Kleinkunsttreff Aalen - Spielzeit 2014/2015

Kostenstelle: 3403010100 Kostenträger 2810-0101: Kleinkunsttreff	Ergebnis Spielzeit 2014/2015	Planansatz 2015
Erträge	82.160,04 €	48.000,00 €
Aufwendungen (ohne Serviceleistungen)	79.110,63 €	70.400,00 €
Zuschussbedarf	-3.049,41 €	22.400,00 €
Zuschuss lt. HHPlan 2015	22.400,00 €	
Ergebnis Guthaben 2015 (100 %)	25.449,41 €	
Guthaben 2015 (Übertrag zu 80 %)	20.359,53 €	
Guthaben aus 2014 und Vorjahren	111.178,14 €	
Budgetabschluss zum 31.12.2015	131.537,67 €	

Limesmuseum Aalen, Budget Römertage im 2-jährigen Rhythmus in den geraden Jahren

Kostenstelle: 3403020201 Römertage Kostenträger: 2520-0002 Limesmuseum mit LIZ	Ergebnis 2015	Planansatz 2015
Budgetabschluss zum 31.12.2015	-21.815,85 €	

Theaterring - Spielzeit 2014/2015

Kostenträger 2810-0104: Theaterring	Ergebnis Spielzeit 2014/2015	Planansatz 2015
Einnahmen/Erträge insgesamt	56.248,85 €	59.400,00 €
Ausgaben/Aufwendungen insgesamt	114.685,87 €	117.700,00 €
Zuschussbedarf	58.437,02 €	58.300,00 €
Zuschuss gem. SV 4013/026	56.500,00 €	
Ergebnis 2014/2015 (Fehlbetrag 100 %)	-1.937,02 €	
Guthaben aus Vorjahren	14.588,54 €	
Budgetabschluss zum 31.12.2015	12.651,52 €	

Sportprojekt "Aalen Sportiv"

Kostenstelle: 3403010100; Konstenträger: 2810-0104	Ergebnis 2015	Planansatz 2015
Erträge insgesamt:	17.400,00 €	22.300,00 €
Aufwendungen insgesamt:	23.548,33 €	24.000,00 €
Fehlbetrag 2015	-6.148,33 €	0 €
Guthaben aus 2014 und Vorjahren	15.957,03 €	
Budgetabschluss zum 31.12.2015	9.808,70 €	

Bau- und Grünflächenbetrieb

Kostenstelle: 268* Produktgruppe: 1125	Ergebnis 2015	Planansatz 2015
Erträge insgesamt:	8.486.074,90 €	8.662.200,00 €
Aufwendungen insgesamt:	9.015.141,29 €	8.965.500,00 €
Ergebnis 2015:	-529.066,39 €	-303.300,00 €
Übertrag aus 2014	120.010,51 €	
Budgetabschluss zum 31.12.2015	-409.055,88 €	

Theater der Stadt Aalen - Spielzeit 2014/2015

Produkt- gruppe/ Invest.-Nr.	Bezeichnung	Planansatz 2015 bzw. Wirtschaftsplan 2014/2015	Ergebnis 2014/2015 (01.09. bis 31.08.)
1	2	3	4
ERGEBNISHAUSHALT			
2610	Summe Erträge	485.000 €	562.040,46 €
2610	Summe Aufwendungen	1.424.700 €	1.458.842,34 €
	Zuschuss Ergebnishaushalt	939.700 €	896.801,88 €
GESAMT			
	Zuschuss insgesamt	939.700 €	896.801,88 €
	Ergebniskorrektur	-48.891 €	-10.800,00 €
	Gesamtzuschuss	890.809 €	886.001,88 €
	Saldo Zuschussbedarf 2015 (Überschuss)		4.806,68 €
abzüglich Ausgleich Tariferhöhungen 2014/2015			-99,29 €
Ergebnis 2014/2015 - Guthaben (Übertrag zu 100 %)			4.707,39 €
Guthabenbestand aus 2014 und Vorjahren (Übertrag zu 100 %)			26.669,66 €
Budgetabschluss zum 31.12.2015			31.377,05 €

Budgetabschlüsse aller Schulen

Budget	Bezeichnung	Ergebnishaushalt €	Investitionen/ Lehrmittel €	Summe €
1	2	3	4	5
3401020100 SB	Greutschule	3.943,00	1.417,69	5.360,69
3401020100 SB Präv.	Präventivklasse Greutschule	1.967,22	0,00	1.967,22
3401020200 SB	Grauleshofschule	-2.280,48	3.520,00	1.239,52
3401020300 SB	Langertschule	2.991,64	11.278,86	14.270,50
3401020400 SB	Grundschule Dewangen	2.309,33	-2.497,89	-188,56
3401020500 SB	Grundschule Ebnat	12.510,96	4.973,10	17.484,06
3401020600 SB	Grundschule Hofen	1.262,35	1.828,82	3.091,17
3401020600 SB Präv.	Präventivklasse GS Hofen	1.089,68	0,00	1.089,68
3401020700 SB	Grundschule Waldhausen	1.018,79	454,34	1.473,13
3401020800 SB	Rombachschule	2.927,73	560,25	3.487,98
3401020900 SB	Reinhard-von-Koenig-Schule, Fachsenfeld	-3.199,40	2.996,64	-202,76
3401021000 SB	Braunenbergerschule	-4.347,11	3.204,59	-1.142,52
3401080400 SB	Schillerschule GMS	14.891,98	-15.570,87	-678,89
3401080200 SB	Weillandschule GMS	21.459,10	-18.731,19	2.727,91
3401050100 SB	Uhland-Realschule	50.296,96	-14.436,66	35.860,30
3401050200 SB	Galgenberg-Realschule	29.473,32	-11.204,71	18.268,61
3401060200 SB	Karl-Keßler-Schule	104.633,15	1.215,81	105.848,96
3401080300 SB	Kocherburgerschule GMS	35.670,56	-25.080,50	10.590,06
3401070100 SB	Schubart-Gymnasium	58.542,63	-31.372,89	27.169,74
3401070200 SB	Theodor-Heuss-Gymnasium	19.914,29	-38.565,53	-18.651,24
3401070300 SB	Kopernikus-Gymnasium	42.993,45	-2.924,06	40.069,39
3401090100 SB	Hermann-Hesse-Schule	-7.791,05	1.000,00	-6.791,05
3401090100 SB EH	Schule für Erziehungshilfe	26.381,95	-513,01	25.868,94
3401090200 SB	Weitbrechtschule	6.558,70	-3.743,98	2.814,72
	Gesamtsummen	423.218,75	-132.191,19	291.027,56

Guthaben werden in den Schulbudgets 2016 in Form von überplanmäßigen Mitteln bereitgestellt.
Fehlbeträge werden in den Schulbudgets 2016 in Form von Haushaltssperren dargestellt.

Wirtschaftliche Entwicklung

Im Jahr 2015 hielten die guten wirtschaftlichen Entwicklungen des Vorjahres an. Nach der Wirtschafts- und Finanzkrise 2009 und dem nachfolgenden starken Wachstum in den Jahren 2010 und 2011 stieg das preisbereinigte Bruttoinlandsprodukt im Jahr 2015 um 1,7 % (Vorjahr: 1,5 %) an. Die gute wirtschaftliche Lage spiegelte sich auch in der Entwicklung der Arbeitslosenquote wieder. Während sich deutschlandweit die Arbeitslosenquote von 7,8 % auf 6,8 % senkte, konnte im Ostalbkreis zum Ende des Jahres ein Rückgang auf 3,4 % verzeichnet werden. Diese positiven Entwicklungen wirkten sich auch überaus positiv auf die Finanzkraft der Kommunen aus.

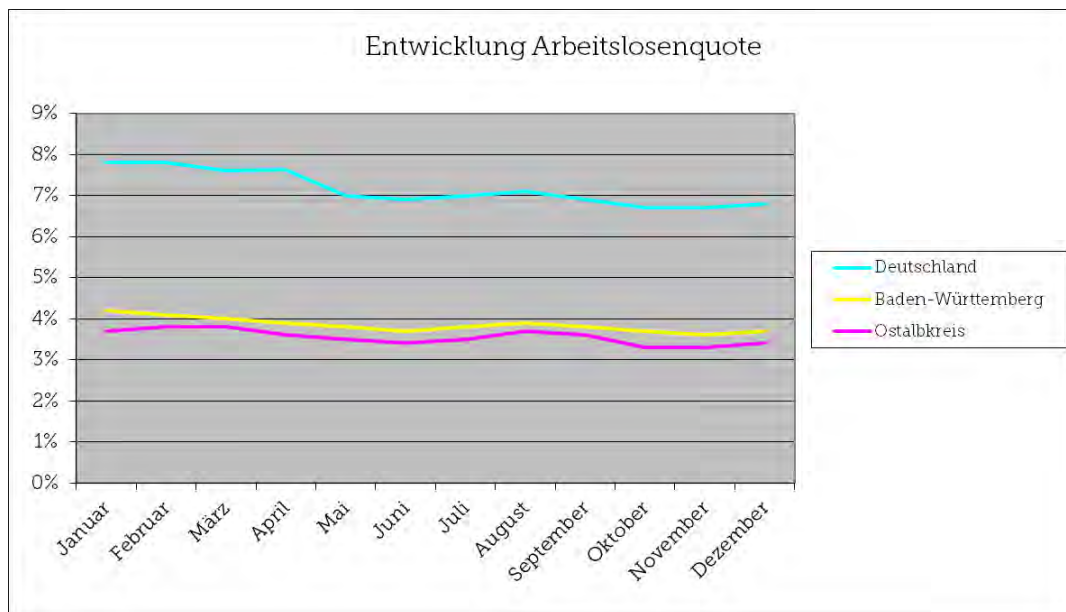

Durch die allgemein gute konjunkturelle Entwicklung verbesserte sich vor allem die Einnahmenseite der Stadt Aalen. Die Einnahmen aus dem Gesamtsteueraufkommen und den Finanzzuweisungen verbesserten sich 2015 gegenüber der Planung um 3,1 Mio. € auf 122,5 Mio. €. Somit steigerte sich die Finanzkraft der Stadt Aalen pro Einwohner (zum 30.06.2014: 67.047 Einwohner) von 1.789 € (Plan) auf einen neuen Höchstwert von 1.827 € (Vorjahr: 1.740 €).

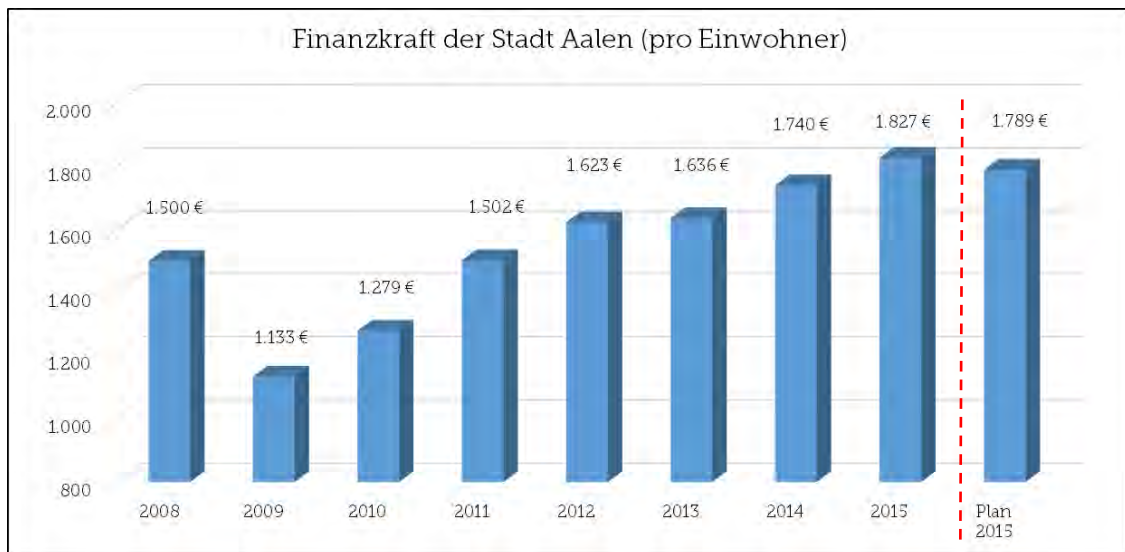

Gesamtsteueraufkommen 2008 – 2015 (detailliert)

Steueraufkommen T€	2008	2009	2010	2011	2012	2013	2014	2015	Plan 2015	Differenz
Gewerbsteuer	35.629	17.468	24.209	30.543	37.093	34.449	35.917	36.984	35.500	+ 1.484
Gemeindeanteil an d. Einkommenst.	28.160	24.422	24.326	25.709	29.668	31.603	33.023	34.576	34.345	+ 231
Grundsteuer	8.057	8.111	8.124	8.265	8.308	8.555	9.162	9.158	9.201	- 43
Gemeindeanteil an der Umsatzsteuer	3.198	3.250	3.265	3.468	3.589	3.668	3.756	4.365	4.340	+ 25
Vergnügungs- und Hundesteuer	735	761	902	1.006	1.051	1.364	1.658	1.823	1.589	+ 234
Finanzzuweisungen einschl. Familienleistungsausgleich	24.209	21.521	24.164	30.547	27.722	29.167	32.759	35.616	34.457	+ 1.159
Einnahmen	99.989	75.532	84.990	99.538	107.431	108.807	116.275	122.522	119.432	+ 3.090
Umlagen T€	2008	2009	2010	2011	2012	2013	2014	2015	Plan 2015	Differenz
Kreisumlage	23.868	26.474	27.206	22.814	24.268	26.985	28.356	28.523	28.515	+ 8
Gewerbsteuerumlage	6.672	3.331	4.419	6.120	7.307	6.686	6.225	6.972	6.804	+ 168
Finanzausgleichsumlage	15.020	17.170	17.853	13.627	15.149	17.683	18.582	18.868	18.914	- 46
Ausgaben	45.560	46.975	49.479	42.561	46.724	51.354	53.163	54.363	54.233	+ 130
Ergebnis T€	2008	2009	2010	2011	2012	2013	2014	2015	Plan 2015	Differenz
Steueraufkommen	99.989	75.532	84.990	99.538	107.431	108.807	116.275	122.522	119.432	+ 3.090
Umlagen	45.560	46.975	49.479	42.561	46.724	51.354	53.163	54.363	54.233	+ 130
Saldo	54.429	28.557	35.511	56.977	60.707	57.453	63.112	68.159	65.199	+ 2.960

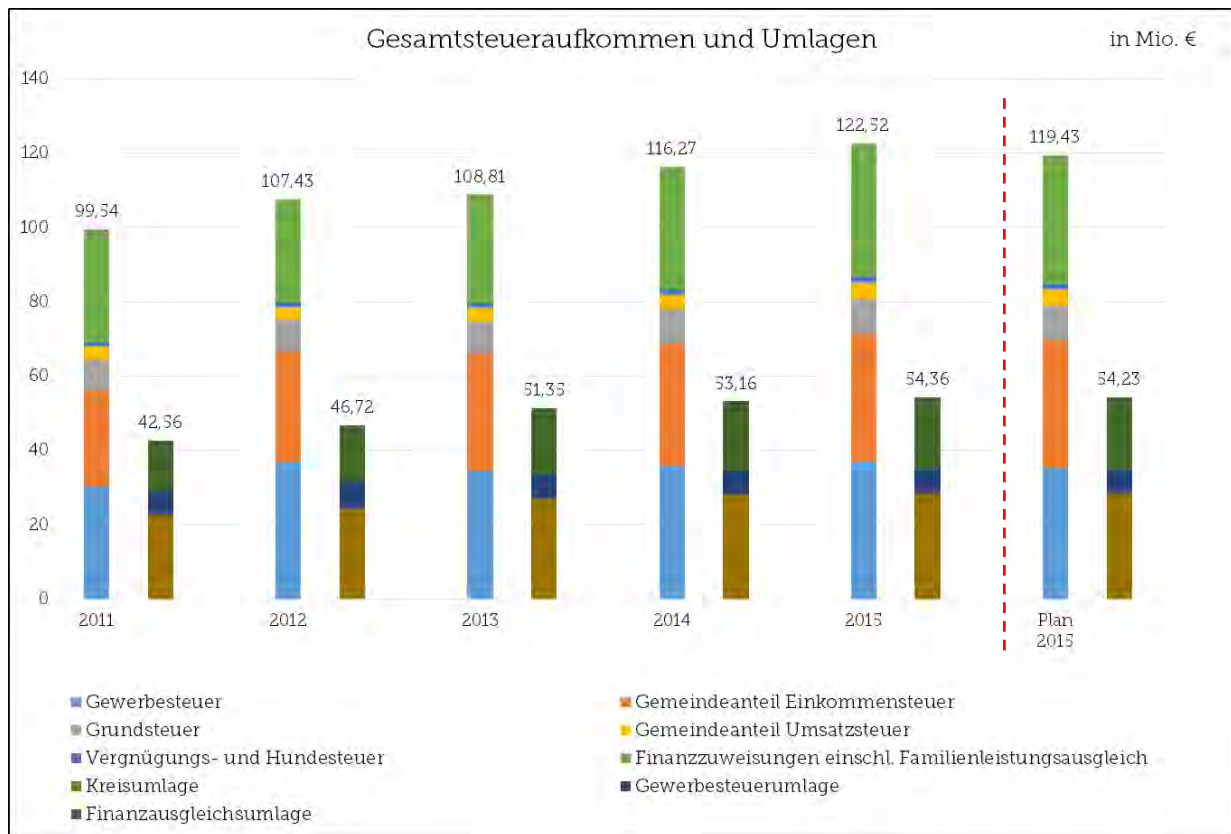

Die Ertragsseite verbesserte sich gegenüber dem Plan, wohingegen die abzuführenden Umlagen über dem Plan für das Jahr 2015 lagen. Dies ist darauf zurückzuführen, dass die Gewerbesteuer höher als geplant ausfiel und sich dadurch auch die Gewerbesteuerumlage erhöhte. Der Saldo aus Gesamtsteueraufkommen und Finanzzuweisungen abzüglich der Umlagen ist somit um 3,0 Mio. € höher als im Haushalt 2015 veranschlagt.

Vom Gewerbesteueraufkommen musste an Bund und Land eine Gewerbesteuerumlage in Höhe von 7,0 Mio. € abgeführt werden. Gegenüber dem Vorjahr erhöhte sich diese um 0,8 Mio. €. Der Stadt Aalen verbleiben demnach bei einem gleichbleibenden Hebesatz von 360 v. H. Gewerbesteuereinnahmen von 29,2 Mio. € (Plan: 28,7 Mio. €).

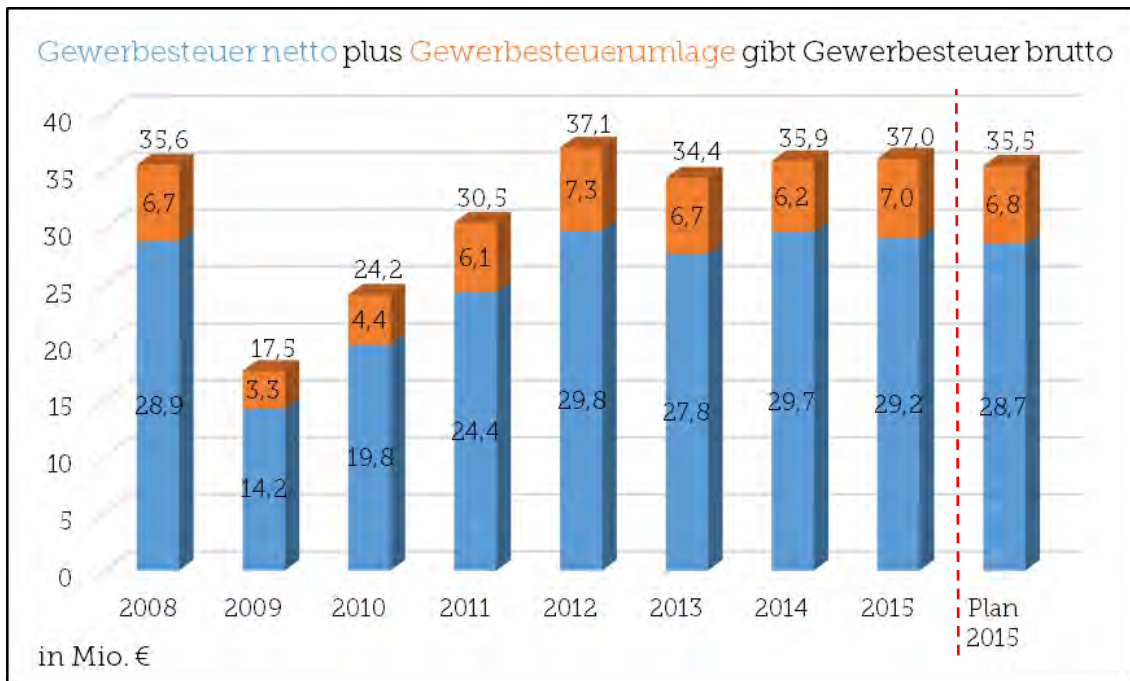

Der Gemeindeanteil an der Einkommensteuer erhöhte sich durch die guten Entwicklungen am Arbeitsmarkt gegenüber dem Ansatz von 34,3 Mio. € um 0,3 Mio. € auf 34,6 Mio. €.

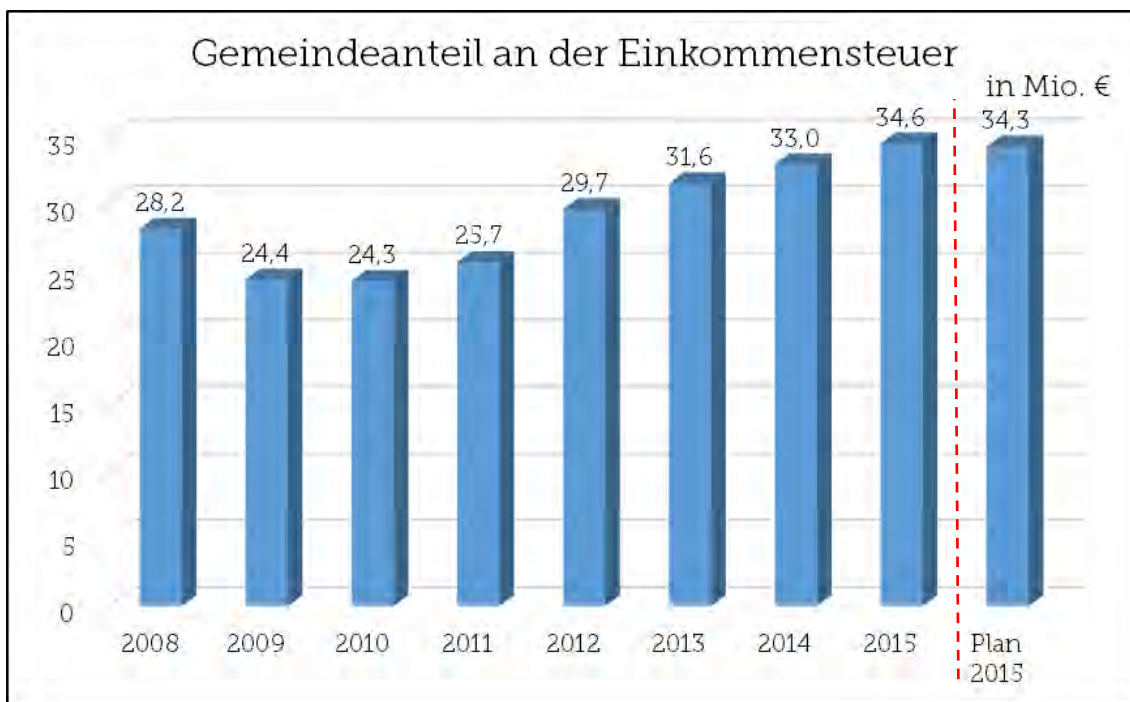

Die Einnahmen aus Grundsteuer A und B fielen um 49 T€ geringer aus als in der Planung angesetzt. Der Hebesatz sowohl für die Grundsteuer A als auch die Grundsteuer B blieb unverändert.

Die Finanzausgleichsumlagen bestehen aus Schlüsselzuweisungen, Investitionspauschale, Familienleistungsausgleich und den Zuweisungen als Große Kreisstadt. Das Rechnungsergebnis liegt insgesamt 1,1 Mio. € über den Planansätzen. Gegenüber dem Vorjahr erfolgte ein Anstieg um 2,9 Mio. €.

	Plan 2015	Ergebnis 2015	Differenz
Schlüsselzuweisungen und Investitionspauschale	31.118.000 €	32.275.988 €	+ 1.157.988 €
Familienleistungsausgleich	2.766.000 €	2.765.200 €	- 800 €
Zuweisungen als Große Kreisstadt	573.000 €	575.014 €	+ 2.014 €
	34.457.000 €	35.616.202 €	+ 1.159.202 €

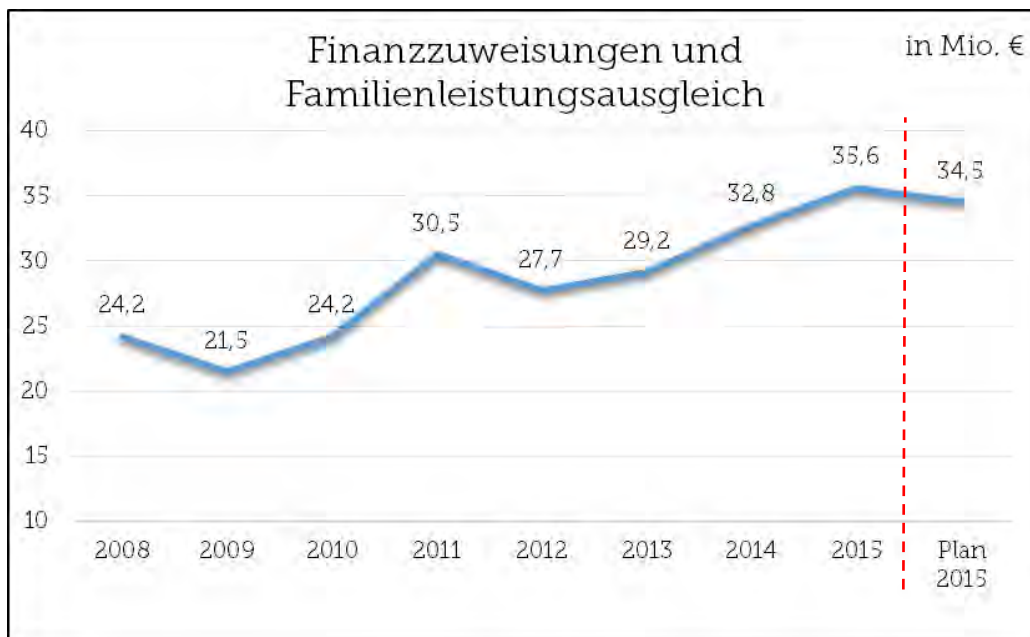

Die Kreis- und Finanzausgleichsumlage fielen ähnlich der Planung mit 28,5 Mio. € Kreisumlage und 18,9 Mio. € Finanzausgleichsumlage an.

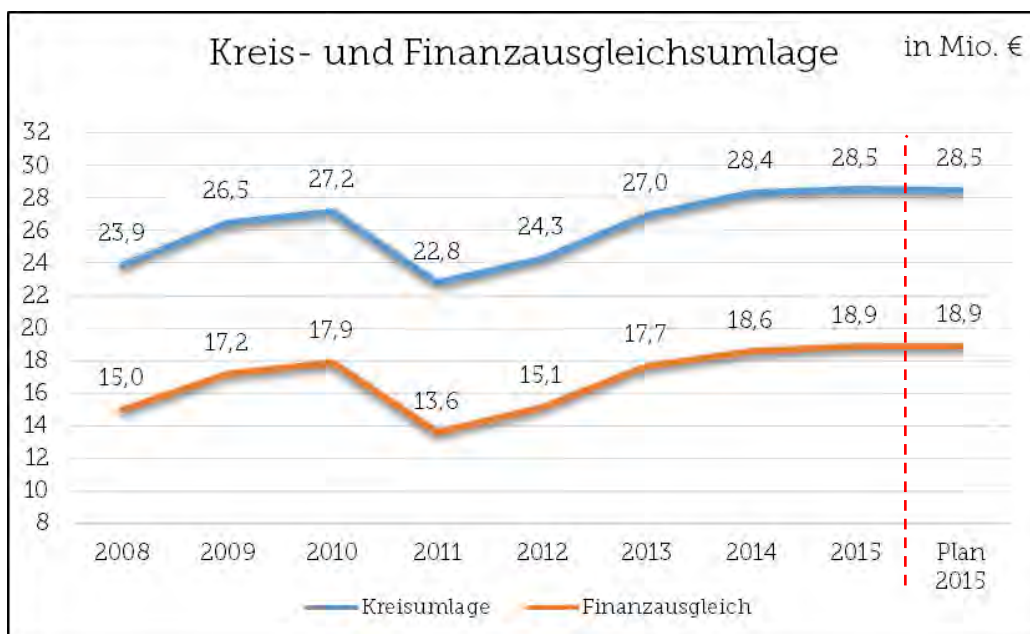

Bei den Personalaufwendungen als größte Aufwandsposition wurden entgegen der Planung mit 40,6 Mio. € im Jahr 2015 41,5 Mio. € benötigt. Dies bedeutet einen Anstieg um 7,5 % gegenüber dem Vorjahr.



Durch die Mehreinnahmen aus Steueraufkommen und Finanzaufweisungen und ein sehr diszipliniertes Auszahlungsverhalten konnte ein ordentliches Ergebnis des Ergebnishaushaltes 2015 von 7,5 Mio. € erreicht werden. Das außerordentliche Ergebnis betrug 1,6 Mio. €. Der Zahlungsmittelüberschuss des Ergebnishaushaltes steigerte sich gegenüber der Planung um über 10 Mio. € auf 16,59 Mio. €.



Abzüglich der ordentlichen Tilgung in Höhe von 2,13 Mio. € ergab sich für 2015 eine Nettoinvestitionsrate mit 14,5 Mio. €.

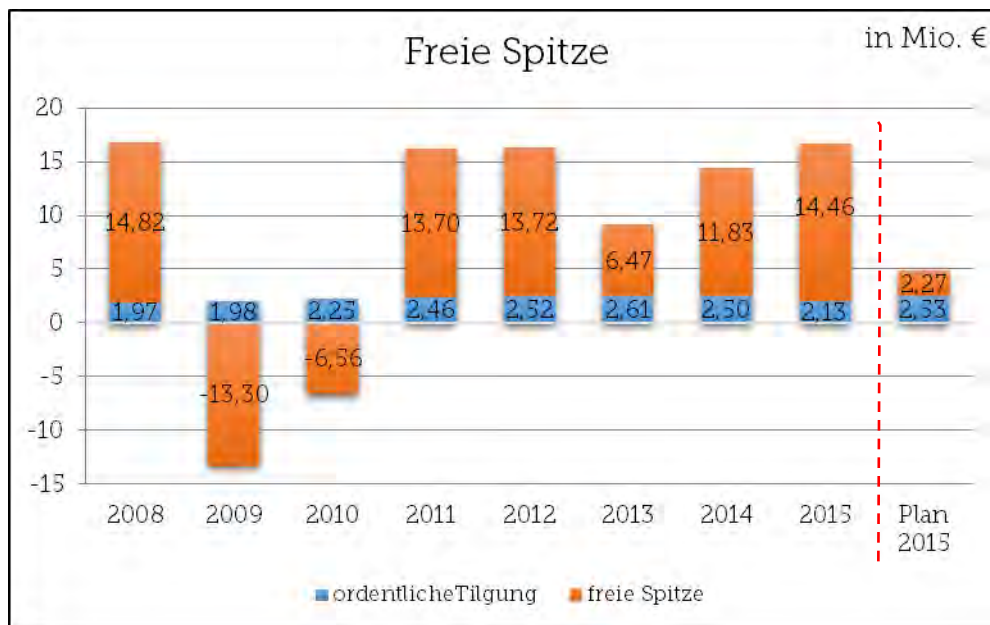

Der Schuldenstand entwickelte sich positiv, es mussten zur Finanzierung keine zusätzlichen Kredite aufgenommen werden. Durch ordentliche Tilgungen in Höhe von 2,13 Mio. € und außerordentliche Tilgung von 15,05 Mio. € konnte der Schuldenstand zum 31.12.15 auf 34,3 Mio. € gesenkt werden. Bei 67.047 Einwohner zum 30.06.2014 ging die Pro-Kopf-Verschuldung von 770 € im Vorjahr auf 511 € zurück.

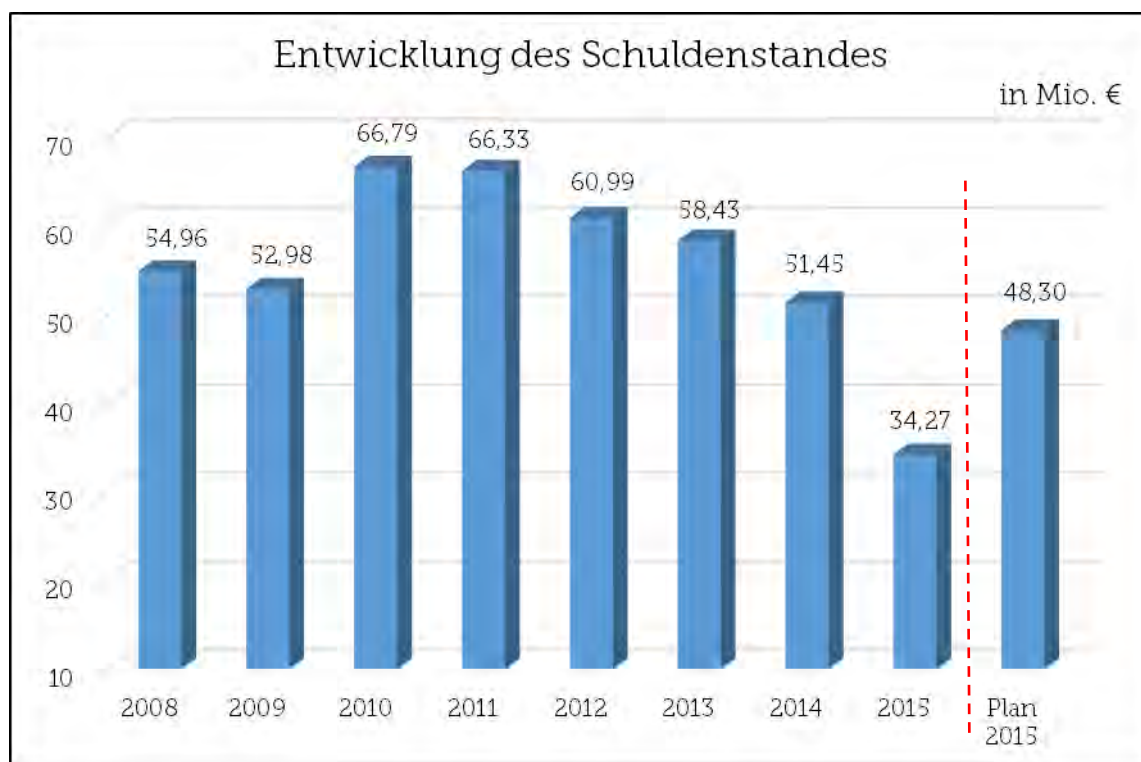

Kennzahlenanalyse des Jahresabschlusses 2015

Neben der Entwicklung der größten Ertrags- und Aufwandspositionen ist zur wirtschaftlichen Steuerung des Unternehmens Stadt Aalen auch die Entwicklung allgemeiner Kennzahlen maßgebend. Im nachfolgenden wird ein Überblick über die wichtigsten Kennzahlen der Stadt Aalen seit Umstellung des Haushalts- und Rechnungswesen gegeben.

Aufwandsdeckungsgrad

Der Aufwandsdeckungsgrad zeigt an, zu welchem Grad die ordentlichen Aufwendungen durch ordentliche Erträge gedeckt werden können. Im Jahr 2015 wurde in der Ergebnisrechnung ein Überschuss von 7.514.691 € erzielt. Der Deckungsgrad stieg auf 104,95 %.

Jahr	2011	2012	2013	2014	2015
Quote	107,21%	106,61%	102,88%	103,54%	104,95%

Eigenkapitalquote

Bei der Eigenkapitalquote wird das wirtschaftliche Eigenkapital ins Verhältnis zum gesamten bilanzierten Kapital gesetzt. Basiskapital, Rücklagen und Sonderposten bilden das erweiterte Eigenkapital. Gegenüber dem Vorjahr konnte ein Anstieg um über 4 % verzeichnet werden.

Jahr	2011	2012	2013	2014	2015
Quote	79,01%	79,98%	80,81%	82,86%	86,91%

Drittfinanzierungsquote

Die Drittfinanzierungsquote ergibt sich aus dem Verhältnis zwischen Erträgen aus der Auflösung von Sonderposten und bilanzieller Abschreibung auf Anlagevermögen. Die Erträge aus der Auflösung mildern den Werteverzehr. Diese Kennzahl verdeutlicht den Einfluss von Zuschüssen und Beiträgen bei der Finanzierung von Investitionen.

Jahr	2011	2012	2013	2014	2015
Quote	38,53%	37,93%	36,35%	43,64%	40,93%

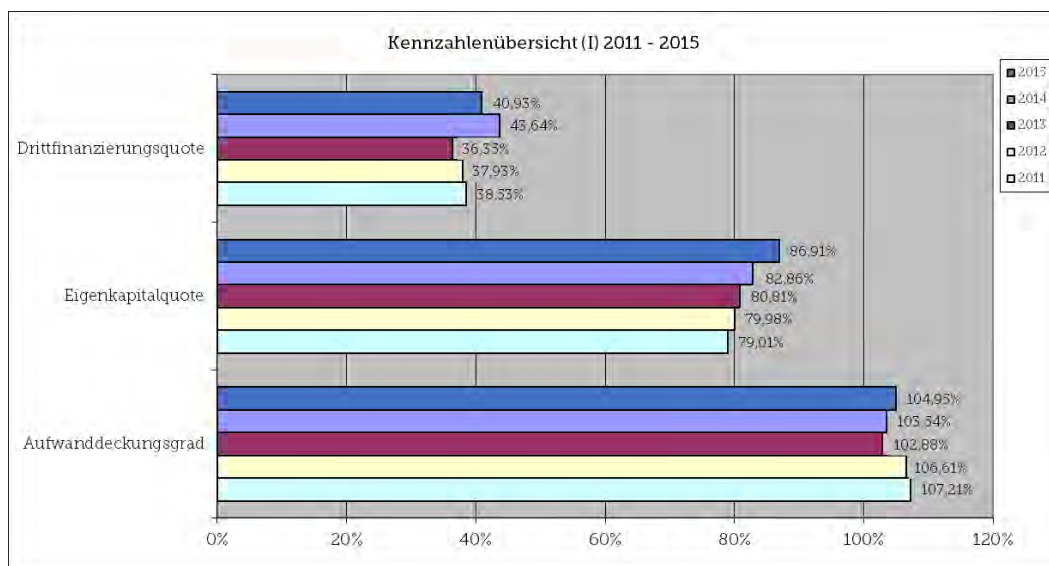

Investitionsquote

Der Saldo aus Vermögenszu- und abgängen gem. der Vermögensübersicht ergibt für das Jahr 2015 eine Investitionsquote von 140,02 € / Einwohner und liegt somit deutlich über dem Niveau des Vorjahres. Der Saldo aus Abschreibungen und Zuschreibungen betrug 9,9 Mio. €.

Jahr	2011	2012	2013	2014	2015
Neuinvestition	85,27 €	247,94 €	128,06 €	130,08 €	140,02 €
Werteverzehr	157,17 €	163,34 €	160,55 €	143,54 €	148,13 €

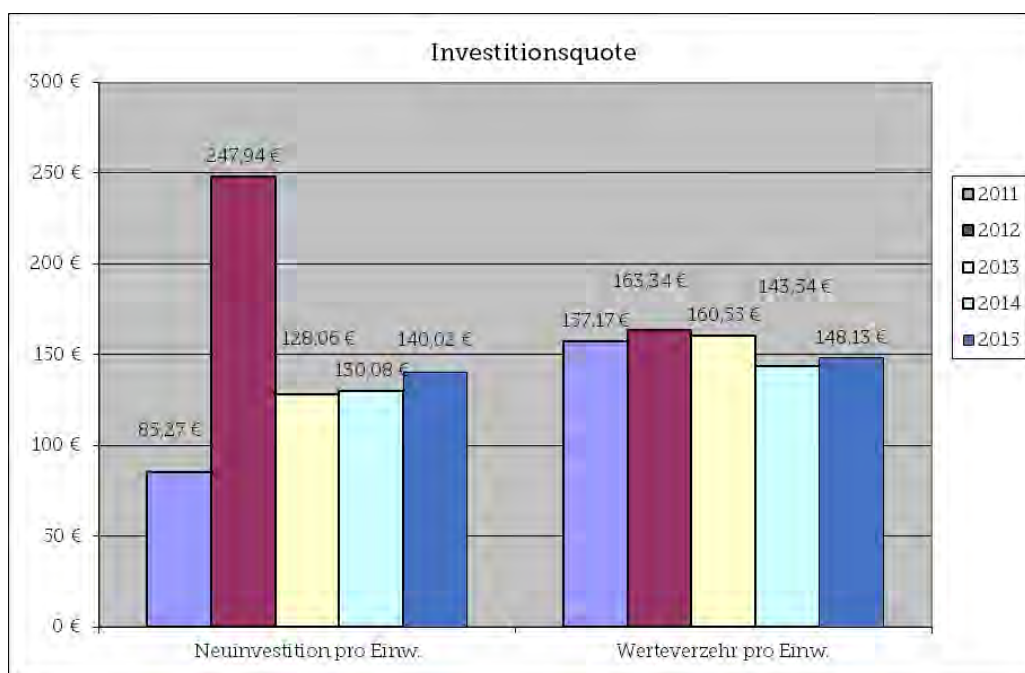

Sach- und Dienstleistungsintensität

Diese Kennzahl gibt Rückschluss darauf, inwieweit Leistungen Dritter in Anspruch genommen wurden. Ohne Berücksichtigung der internen Aufwendungen, beträgt sie im Jahr 2015 14,0%.

Jahr	2011	2012	2013	2014	2015
Quote	14,10%	14,79%	14,96%	15,50%	14,00%

Personalintensität

Die Personalintensität gibt den Anteil der Personalaufwendungen an den ordentlichen Aufwendungen an. Gegenüber dem Vorjahr steigerten sich die Personal- und Versorgungsaufwendungen um 2,92 Mio. € auf 41,44 Mio. €. Die Personalintensität ist um 1,01 % gestiegen.

Jahr	2011	2012	2013	2014	2015
Quote	27,87%	26,10%	25,80%	26,27%	27,28%

Abschreibungsintensität

Anhand der Abschreibungsintensität ist der Einfluss des Werteverzehrs des Anlagevermögens auf die Haushaltsbewirtschaftung erkennbar. Gegenüber dem Vorjahr stiegen die Abschreibungen leicht um 3,9 % bzw. 368 T € auf 9,9 Mio. €. Die Abschreibungsintensität stieg dadurch leicht an

Jahr	2011	2012	2013	2014	2015
Quote	8,36%	7,94%	7,59%	6,52%	6,54%

Zinslastquote

Die Zinslastquote gibt den Einfluss der durch die Tilgung verursachten Aufwendungen an den gesamten Aufwendungen wieder. Im Jahr 2015 betrug die Finanzaufwendungen 1,22 % der ordentlichen Aufwendungen. Gegenüber dem Vorjahr konnte die Zinslastquote deutlich um 0,3 % Prozentpunkte gesenkt werden.

Jahr	2011	2012	2013	2014	2015
Quote	2,30%	1,99%	1,78%	1,56%	1,22%

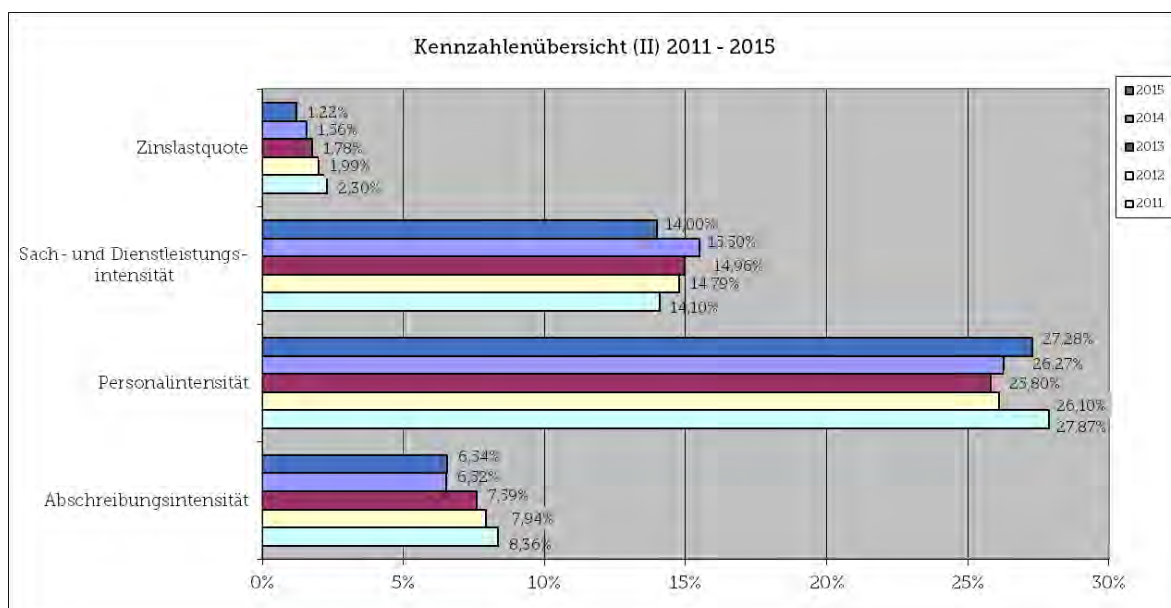

Eine über die zeitliche Entwicklung hinausgehende Bewertung dieser Kennzahlen ist derzeit schwierig, da es aktuell keine landesdurchschnittlichen Vergleichswerte gibt.

Anlage 1

Vermögensübersicht *

Vermögen	Stand des Vermögens	Vermögensveränderungen					Stand des Vermögens
	zum 01.01. des Haushaltsjahres ***	Vermögenszugänge im Haushaltsjahr	Vermögensabgänge im Haushaltsjahr	Umbuchungen im Haushaltsjahr	Zuschreibungen im Haushaltsjahr	Abschreibungen im Haushaltsjahr	am 31.12. des Haushaltsjahres (Σ Sp. 2 bis 6)
	-Euro-	-Euro-	-Euro-	-Euro-	-Euro-	-Euro-	-Euro-
1	2	3	4	5 **	6	7	8
1. Immaterielle Vermögensgegenstände	255.221	94.381	-683	12.801	0	-130.149	231.571
2. Sachvermögen (ohne Vorräte)							
2.1. Unbebaute Grundstücke und grundstücksgleiche Rechte	33.814.339	1.573.309	-674.823	956.812	0,00	-61.582	35.608.055
2.2. Bebaute Grundstücke und grundstücksgleiche Rechte	122.633.955	498.079	-330.738	9.551.411	0,00	-4.169.252	128.183.456
2.3. Infrastrukturvermögen	148.963.481	209.488	-428.945	1.591.320	0,00	-4.943.111	145.392.233
2.4. Bauten auf fremden Grundstücken	6.026.836	0	0	4.990	0,00	-240.526	5.791.300
2.5. Kunstgegenstände, Kulturdenkmäler	924.094	32.800	-3.866	0	0,00	-14.082	938.946
2.6. Maschinen und technische Anlagen, Fahrzeuge	4.288.857	495.682	-357.241	368.141	0,00	-239.412	4.556.027
2.7. Betriebs- und Geschäftsausstattung	3.810.861	708.118	-381.611	272.443	0,00	-133.436	4.276.375
2.8. Geleistete Anzahlungen, Anlagen im Bau	9.997.738	13.953.804	0	-12.917.134	0,00	0	11.034.408
3. Finanzvermögen (ohne Forderungen und liquide Mittel)							
3.1. Anteile an verbundenen Unternehmen	2.971.604						2.971.604
3.2. Sonst. Beteilig. u. Kapitaleinlagen in Zweckverbänden, Stiftungen od. and. kommunalen Zusammenschlüssen	584.608						584.608
3.3. Sondervermögen	31.309.704						31.309.704
3.4. Ausleihungen	89.061						89.061
3.5. Wertpapiere	6.000.000		-6.000.000				0
insgesamt	371.670.360	17.565.662	-8.177.906	-159.217	0	-9.931.550	370.967.349

* "Anlagenspiegel"

** In dieser Spalte werden Umgliederungen bereits vorhandener Vermögensgegenstände auf andere Positionen der Übersicht abgebildet

(z. B. von Nr. 2.8 nach Fertigstellung nach Nr. 2.3)

*** entspricht Stand zum 31.12. des Vorjahres

Anlage 2

Forderungsübersicht

Art der Forderungen	Gesamtbe- trag am 01.01. des Haus- haltsjahres	Zugänge im Haushalts- jahr	Abgänge im Haushalts- jahr	Zuschrei- bungen im Haus- haltsjahr	Abschrei- bungen im Haus- haltsjahr	Gesamtbe- trag am 31.12. des Haus- haltsjahres	Restlaufzeit		
							bis zu 1 Jahr	1 bis 5 Jahre	über 5 Jahre
	EUR	EUR	EUR	EUR	EUR	EUR	EUR	EUR	EUR
1	2	3	4	5	6	7	8	9	10
1. Öffentlich-rechtliche Forderungen	3.549.663	250.810.329	-251.210.407	9.819	-510.594	2.648.810			
2. Forderungen aus Transferleistungen	168.038		-155.300			12.738			
3. Privatrechtliche Forderungen	1.379.744	27.027.208	-27.450.163	5.381	-66.321	895.850			
Summe aller Forderungen	5.097.445	277.837.537	-278.815.869	15.200	-576.915	3.557.398			

Anlage 3

Schuldenübersicht

Art der Schulden (Gliederung richtet sich nach der Bilanz, Passivposten 4.1, 4.2 und 4.3 (Anleihen, Kreditaufnahmen inklusive Kassenkredite und kreditähnliche Rechtsgeschäfte)		Gesamt- betrag am 01.01. des Haushalts- jahres -Euro-	Gesamt- betrag zum 31.12. des Haushalts- jahres -Euro-	davon mit einer Restlaufzeit von			Mehr (-) weniger (+) -Euro-
				bis zu 1 Jahr -Euro-	über 1 bis 5 Jahre -Euro-	mehr als 5 Jahre -Euro-	
1		2	3	4	5	6	7
1	Geldschulden	-51.448.170	-34.269.370	0	0	-34.269.370	17.178.799
1.1	Anleihen						0
1.2	Kredite für Investitionen	-51.448.170	-34.269.370	0	0	-34.269.370	17.178.799
1.2.1	Bund						0
1.2.2	Land						0
1.2.3	Gemeinden und Gemeindeverbände						0
1.2.4	Zweckverbände und dergleichen						0
1.2.5	sonstiger öffentlicher Bereich	-705.949	0				705.949
1.2.6	Kreditmarkt	-50.742.221	-34.269.370	0	0	-34.269.370	16.472.851
1.3	Kassenkredite						0
2.	Verbindlichkeiten, die Kreditaufnahmen wirtschaftlich gleichkommen						0

Gesamtschulden	-51.448.170	-34.269.370	0	0	-34.269.370	17.178.799
-----------------------	-------------	-------------	---	---	-------------	------------

nachrichtlich:

Schulden der Sondervermögen mit
3. Sonderrechnung (Angaben jeweils für einzelne Sondervermögen)

3.1.	Anleihen						0
3.2.	Verbindlichkeiten aus Krediten für Investitionen	-49.616.000	-51.793.000	-4.004.000	-13.728.000	-34.061.000	-2.177.000
3.3.	Verbindlichkeiten aus Krediten zur Liquiditätssicherung (Kassenkrediten)						0
3.4.	Verbindlichkeiten aus kreditähnlichen Rechtsgeschäften						0

4. Schulden insgesamt

4.1.	Anleihen						0
4.2.	Verbindlichkeiten aus Krediten für Investitionen	-101.064.170	-86.062.370	-4.004.000	-13.728.000	-68.330.370	15.001.799
4.3.	Verbindlichkeiten aus Krediten zur Liquiditätssicherung (Kassenkrediten)						0
4.4.	Verbindlichkeiten aus kreditähnlichen Rechtsgeschäften						0
	Summe 4.1 + 4.2 + 4.3. + 4.4	-101.064.170	-86.062.370	-4.004.000	-13.728.000	-68.330.370	15.001.799

Anlage 4

Allgemeine Deckungsvermerke

Übertragung von Mitteln bei Abweichungen zwischen Veranschlagung und Verbuchung

- Übertragung von Mitteln vom Ergebnishaushalt in den Finanzhaushalt (bei aktivierungspflichtigen Geschäftsvorfällen).

Falls für einen bestimmten Zweck die Veranschlagung im Ergebnishaushalt erfolgt ist, die Verbuchung jedoch im Finanzhaushalt (als Investition) vorgenommen werden muss (z. B. Anschaffungen über 410 € netto je Gegenstand, aktivierungspflichtige Geschäftsvorfälle), werden diese Mittel vom Ergebnishaushalt in den Finanzhaushalt übertragen. (§ 20 Abs. 4 GemHVO).

Eine Übertragung von Mitteln vom Finanzhaushalt in den Ergebnishaushalt ist nicht zulässig.

Übertragung von Mitteln bei anderer Ämterzuständigkeit oder sachlicher Zuständigkeit

Falls für einen bestimmten Zweck die Verbuchung aufgrund der Ämterzuständigkeit oder der sachlichen Zuständigkeit bei einer anderen Investitionsnummer als veranschlagt erfolgen muss, werden diese Mittel innerhalb des Finanzhaushalts auf diese Investitionsnummer übertragen. Eine Fortschreibung des Ansatzes erfolgt in der Regel nicht. Dies gilt bei Bedarf innerhalb des Ergebnishaushalts entsprechend.

Verteilung von Gesamtansätzen auf die einzelnen Investitionsnummern

Sind Mittel für einen bestimmten Zweck für den gesamten Haushalt auf *einer* Investitionsnummer in einer Summe veranschlagt ("Gesamtansatz" oder "Ansatz für die gesamte Verwaltung"), so werden diese Mittel bei Bedarf den entsprechenden einzelnen Investitionsnummern zur Verfügung gestellt.

Deckungsfähigkeit von Erträgen und Aufwendungen im Rahmen von Umlegungsverfahren

Die Mittel für Aufwendungen i. R. von Umlegungsverfahren sind zwischen den Budgets des Stadtmessungsamts (Budget 2621) und des Bau- und Liegenschaftsamts (Budget 2601) im Ergebnishaushalt gegenseitig deckungsfähig. Mehrerträge i. R. von Umlegungsverfahren stehen für Mehraufwendungen für Umlegungsverfahren zwischen den beiden Budgets zur Verfügung. Dies gilt bei Bedarf für den Investitionsbereich entsprechend.

Übertragung von Mitteln im Zuge der Auflösung der AiB's (Anlagen im Bau)

Falls im Zuge der Auflösung der AiB's (im Rahmen der Jahresabschlussarbeiten) Mittelübertragungen notwendig sind, werden die entsprechenden Übertragungen vorgenommen. Dies betrifft z. B. Umbuchungen i. R. der Auflösung der AiB's auf andere bzw. neue Investitionsnummern oder Umbuchungen zwischen dem Ergebnishaushalt und dem Finanzhaushalt.

Übertragung von Mitteln für den Erwerb von bebauten und unbebauten Grundstücken

Die Mittel für den Erwerb von bebauten und unbebauten Grundstücken bei der Produktgruppe 1133 "Grundstücksverkehr, Grundstücksverwaltung" stehen für den Erwerb von bebauten und unbebauten Grundstücken jeglicher Art zur Verfügung. Erfolgt die Verbuchung aufgrund der sachlichen Zuordnung bei einer anderen Produktgruppe, werden die Mittel auf die entsprechende Investitionsnummer übertragen.

Stadt Aalen
Jahresabschluss 2015

Anlage 5: Anlagenspiegel zum 31.12.2015													
Anlagenbuchungsgruppe	Anschaffungs- kosten 31.12.14	Zugang in Periode	Abgang in Periode	Umbuchung in Periode	Wertkorrektur in Periode	Anschaffungs- kosten 31.12.15	Kumulierte NormalAfA 31.12.14	NormalAfA in Periode	Abgang NormalAfA in Periode	Kumulierte NormalAfA 31.12.15	Buchwert 31.12.14	Buchwert 31.12.15	Veränderung zum Vorjahr
0025000 DV-Software	2.032.700,41€	94.381,33€	-682,58€	12.800,62€	0,00€	2.139.199,78€	-1.780.979,41€	-130.148,95€	682,58€	-1.910.445,78€	251.721,00€	228.754,00€	22.967,00€
0080000 Sonstiges immaterielles Vermögen	3.500,00€	0,00€	0,00€	0,00€	0,00€	3.500,00€	0,00€	0,00€	0,00€	0,00€	3.500,00€	3.500,00€	- €
0111000 Grund und Boden bei Grünflächen	2.848.787,89€	1.048,80€	0,00€	4.180,24€	0,00€	2.854.016,93€	0,00€	0,00€	0,00€	0,00€	2.848.787,89€	2.854.016,93€	- 5.229,04€
0112000 Aufwuchs, Aufbauten und Ausstattung bei Grünflächen	3.790.543,69€	0,00€	-12.098,35€	49.532,41€	0,00€	3.827.977,75€	-3.075.928,69€	-73.680,41€	12.098,35€	-3.137.510,75€	714.615,00€	690.467,00€	24.148,00€
0120000 Ackerland	10.466.890,12€	649.406,92€	-2.508,00€	37.941,00€	0,00€	11.151.730,04€	0,00€	0,00€	0,00€	0,00€	10.466.890,12€	11.151.730,04€	- 684.839,92€
0131000 Grund und Boden bei Wald/Forsten	2.746.867,52€	23.814,00€	-43,00€	0,00€	0,00€	2.770.638,52€	0,00€	0,00€	0,00€	0,00€	2.746.867,52€	2.770.638,52€	- 23.771,00€
0132000 Aufwuchs bei Wald/Forsten	8.282.181,16€	0,00€	0,00€	0,00€	0,00€	8.282.181,16€	0,00€	0,00€	0,00€	0,00€	8.282.181,16€	8.282.181,16€	- €
0190000 Sonstige unbebaute Grundstücke	8.754.997,63€	899.038,91€	-660.173,38€	865.158,43€	0,00€	9.859.021,59€	0,00€	0,00€	0,00€	0,00€	8.754.997,63€	9.859.021,59€	- 1.104.023,96€
0211000 Grund und Boden bei Wohnbauten	782.420,62€	66.304,00€	0,00€	3.315,20€	0,00€	852.039,82€	0,00€	0,00€	0,00€	0,00€	782.420,62€	852.039,82€	- 69.619,20€
0212000 Gebäude/Aufbauten/Betriebsvorrichtungen bei Wohnbauten	211.943,23€	93.696,00€	0,00€	4.684,80€	0,00€	310.324,03€	-65.083,23€	-27.489,80€	0,00€	-92.573,03€	146.860,00€	217.751,00€	- 70.891,00€
0221000 Grund und Boden bei sozialen Einrichtungen	329.387,92€	0,00€	0,00€	0,00€	0,00€	329.387,92€	0,00€	0,00€	0,00€	0,00€	329.387,92€	329.387,92€	- €
0222000 Gebäude/Aufbauten/Betriebsvorrichtungen bei sozialen Einrichtungen	9.107.798,00€	9.363,15€	-19.358,80€	200.276,20€	0,00€	9.298.078,55€	-2.102.671,76€	-277.457,33€	19.316,54€	-2.360.812,55€	7.005.126,24€	6.937.266,00€	67.860,24€
0231000 Grund und Boden bei Schulen	1.354.029,42€	0,00€	0,00€	0,00€	0,00€	1.354.029,42€	0,00€	0,00€	0,00€	0,00€	1.354.029,42€	1.354.029,42€	- €
0232000 Gebäude/Aufbauten/Betriebsvorrichtungen bei Schulen	50.135.291,97€	119.624,78€	-47.275,34€	1.466.374,93€	0,00€	51.674.016,34€	-11.670.313,09€	-1.259.252,98€	47.158,73€	-12.882.407,34€	38.464.978,88€	38.791.609,00€	- 326.630,12€
0241000 Grund und Boden bei Kultur-/Sport-/Gartenanlagen	5.522.597,70€	9.840,90€	0,00€	0,00€	0,00€	5.532.438,60€	0,00€	0,00€	0,00€	0,00€	5.522.597,70€	5.532.438,60€	- 9.840,90€
0242000 Gebäude/Aufbauten/Betriebsvorrichtungen bei Kultur-/Sport-/Gartenanlagen	64.362.799,92€	44.658,45€	-70.360,69€	493.838,29€	0,00€	64.830.935,97€	-20.768.661,76€	-2.025.085,91€	68.355,70€	-22.725.391,97€	43.594.138,16€	42.105.544,00€	1.488.594,16€
0291000 Grund und Boden bei sonst. Dienst-/Geschäfts-/Betriebsgebäuden	5.047.907,70€	14.567,65€	-1.745,00€	0,00€	0,00€	5.060.730,35€	0,00€	0,00€	0,00€	0,00€	5.047.907,70€	5.060.730,35€	- 12.822,65€
0292000 Gebäude/Aufbauten/Betriebsvorrichtungen bei sonst. Dienst-/Geschäfts-/Betriebs-	28.737.639,10€	140.024,35€	-191.997,87€	7.382.921,87€	0,00€	36.068.587,45€	-8.351.131,10€	-878.381,54€	163.584,69€	-9.065.927,95€	20.386.508,00€	27.002.659,50€	- 6.616.151,50€
0310000 Grund und Boden des Infrastrukturvermögens	24.369.274,58€	177.622,57€	-26.981,55€	1.834,68€	10.021,45€	24.531.771,73€	0,00€	0,00€	0,00€	0,00€	24.369.274,58€	24.531.771,73€	- 162.497,15€
0320000 Brücken/Tunnel/ingenieurbauliche Anlagen	37.009.729,22€	-10.930,06€	0,00€	0,00€	0,00€	36.998.799,16€	-3.713.916,18€	-663.681,94€	0,00€	-4.377.598,12€	33.295.813,04€	32.621.201,04€	674.612,00€
0330000 Gleisanlagen mit Streckenausrüstung und Sicherheitsanlagen	196.787,13€	0,00€	0,00€	0,00€	0,00€	196.787,13€	-160.656,13€	-1.642,00€	0,00€	-162.298,13€	36.131,00€	34.489,00€	1.642,00€
0350000 Straßen/Wege/Plätze/Verkehrslenkungsanlagen	261.849.836,76€	22.416,62€	-364.384,41€	943.712,14€	0,00€	262.451.581,11€	-181.182.888,62€	-4.247.579,49€	346.168,90€	-185.084.299,21€	80.666.948,14€	77.367.281,90€	3.299.666,24€
0370000 Wasserbauliche Anlagen	6.964.488,91€	0,00€	0,00€	0,00€	0,00€	6.964.488,91€	-3.496.022,91€	-88.126,00€	0,00€	-3.584.148,91€	3.468.466,00€	3.380.340,00€	88.126,00€
0380000 Friedhöfe/Bestattungseinrichtungen	13.268.574,30€	0,00€	-37.579,41€	219.972,87€	0,00€	13.450.967,76€	-7.844.960,12€	-253.210,00€	36.773,36€	-8.061.396,76€	5.423.614,18€	5.389.571,00€	34.043,18€
0390000 Sonstige Bauten des Infrastrukturvermögens	2.400.216,57€	10.357,65€	0,00€	425.800,08€	0,00€	2.836.374,30€	-696.982,44€	-71.813,86€	0,00€	-768.796,30€	1.703.234,13€	2.067.578,00€	- 364.343,87€

Stadt Aalen
Jahresabschluss 2015

Anlagenbuchungsgruppe	Anschaffungs- kosten 31.12.14	Zugang in Periode	Abgang in Periode	Umbuchung in Periode	Wertkorrektur in Periode	Anschaffungs- kosten 31.12.15	Kumulierte NormalAfA 31.12.14	NormalAfA in Periode	Abgang NormalAfA in Periode	Kumulierte NormalAfA 31.12.15	Buchwert 31.12.14	Buchwert 31.12.15	Veränderung zum Vorjahr
0410000 Bauten auf fremdem Grund und Boden	8.755.063,80€	0,00€	0,00€	4.990,01€	0,00€	8.760.053,81€	-2.728.227,64€	-240.526,17€	0,00€	-2.968.753,81€	6.026.836,16€	5.791.300,00€	235.536,16 €
0510000 Kunstgegenstände	1.520.416,15€	31.160,40€	-3.865,50€	0,00€	1.640,00€	1.549.351,05€	-601.225,24€	-13.413,40€	0,00€	-614.638,64€	919.190,91€	934.712,41€	- 15.521,50 €
0550000 Baudenkmäler	109.332,96€	0,00€	0,00€	0,00€	0,00€	109.332,96€	-104.429,96€	-669,00€	0,00€	-105.098,96€	4.903,00€	4.234,00€	669,00 €
0610000 Fahrzeuge	8.967.813,77€	435.266,95€	-344.611,58€	368.140,95€	0,00€	9.426.610,09€	-5.281.172,14€	-499.019,86€	344.611,58€	-5.435.580,42€	3.686.641,63€	3.991.029,67€	- 304.388,04 €
0620000 Maschinen	1.448.160,71€	60.415,26€	-12.629,40€	0,00€	0,00€	1.495.946,57€	-845.945,71€	-97.633,26€	12.629,40€	-930.949,57€	602.215,00€	564.997,00€	37.218,00 €
0720000 Betriebs- und Geschäftsausstattung	7.540.377,64€	548.103,32€	-381.610,78€	272.443,01€	0,00€	7.979.313,19€	-3.821.669,53€	-462.312,09€	360.301,89€	-3.923.679,73€	3.718.708,11€	4.055.633,46€	- 336.925,35 €
0720100 Betriebs- und Geschäftsausstattung Schulen	106.778,37€	160.014,31€	0,00€	0,00€	0,00€	266.792,68€	-14.625,37€	-31.425,31€	0,00€	-46.050,68€	92.153,00€	220.742,00€	- 128.589,00 €
0910000 Geleistete Anzahlungen auf Sachanlagen	98.090,36€	548.180,04€	0,00€	-45.941,00€	0,00€	600.329,40€	0,00€	0,00€	0,00€	0,00€	98.090,36€	600.329,40€	- 502.239,04 €
0960000 Anlagen im Bau	9.848.368,31€	13.405.624,25€	0,00€	-12.871.193,25€	0,00€	10.382.799,31€	0,00€	0,00€	0,00€	0,00€	9.848.368,31€	10.382.799,31€	- 534.431,00 €
1011000 Verbundene Unternehmen - Wohnungsbau Aalen GmbH	2.899.604,05€	0,00€	0,00€	0,00€	0,00€	2.899.604,05€	0,00€	0,00€	0,00€	0,00€	2.899.604,05€	2.899.604,05€	- €
1012000 Verbundene Unternehmen - Ostalb-Skilift Aalen GmbH	72.000,00€	0,00€	0,00€	0,00€	0,00€	72.000,00€	0,00€	0,00€	0,00€	0,00€	72.000,00€	72.000,00€	- €
1111000 Beteiligungen - Technologiezentrum Aalen GmbH	27.769,05€	0,00€	0,00€	0,00€	0,00€	27.769,05€	0,00€	0,00€	0,00€	0,00€	27.769,05€	27.769,05€	- €
1112000 Beteiligungen - Beteiligungsfonds PEGASUS	46.016,27€	0,00€	0,00€	0,00€	0,00€	46.016,27€	0,00€	0,00€	0,00€	0,00€	46.016,27€	46.016,27€	- €
1113000 Beteiligungen - ZV Gewerbegebiet Dauerwang	498.322,87€	0,00€	0,00€	0,00€	0,00€	498.322,87€	0,00€	0,00€	0,00€	0,00€	498.322,87€	498.322,87€	- €
1114000 Beteiligungen - Innovationszentrum Betreibergesellschaft mbH	12.500,00€	0,00€	0,00€	0,00€	0,00€	12.500,00€	0,00€	0,00€	0,00€	0,00€	12.500,00€	12.500,00€	- €
1115000 Beteiligungen - Komm.Pakt.Net	0,00€	33.539,50€	0,00€	0,00€	0,00€	33.539,50€	0,00€	0,00€	0,00€	0,00€	0,00€	33.539,50€	- 33.539,50 €
1210000 Sondervermögen - SWA Abwasserentsorgung	31.309.704,37€	0,00€	0,00€	0,00€	0,00€	31.309.704,37€	0,00€	0,00€	0,00€	0,00€	31.309.704,37€	31.309.704,37€	- €
1318340 Ausleihungen - Kreisbaugenossenschaft Ostalb	11.750,00€	0,00€	0,00€	0,00€	0,00€	11.750,00€	0,00€	0,00€	0,00€	0,00€	11.750,00€	11.750,00€	- €
1318350 Ausleihungen - VR-Bank Aalen eG	2.250,00€	0,00€	0,00€	0,00€	0,00€	2.250,00€	0,00€	0,00€	0,00€	0,00€	2.250,00€	2.250,00€	- €
1318360 Ausleihungen - Realgenossenschaft Uko	75.061,42€	0,00€	0,00€	0,00€	0,00€	75.061,42€	0,00€	0,00€	0,00€	0,00€	75.061,42€	75.061,42€	- €
1803000 Sonderposten für geleistete Investitionszuschüsse	4.138.172,39€	758.319,02€	0,00€	132.657,10€	0,00€	5.029.148,51€	-644.373,14€	-237.424,33€	0,00€	-881.797,47€	3.493.799,25€	4.147.351,04€	- 653.551,79 €
2111000 Sonderposten aus Zuwendungen ... vom Bund	-3.013.330,64€	-226.680,25€	0,00€	76.680,25€	0,00€	-3.163.330,64€	581.179,64€	62.878,00€	0,00€	644.057,64€	-2.432.151,00€	-2.519.273,00€	87.122,00 €
2112000 Sonderposten aus Zuwendungen ... vom Land	-184.605.014,10€	-1.422.279,95€	406.571,64€	-5.448.987,90€	0,00€	-191.069.710,31€	106.955.639,21€	3.110.362,38€	-395.082,64€	109.670.918,95€	-77.649.374,89€	-81.398.791,36€	3.749.416,47 €
2120000 Sonderposten aus Beiträgen und ähnlichen Entgelten	-37.253.375,61€	-280.352,89€	0,00€	-255.996,00€	0,00€	-37.789.724,50€	16.342.039,51€	793.299,08€	0,00€	17.135.338,59€	-20.911.336,10€	-20.654.385,91€	- 256.950,19 €
2190000 Sonstige Sonderposten	-7.798.556,23€	-6.110.620,51€	310.463,07€	5.628.303,65€	0,00€	-7.970.410,02€	952.704,81€	106.581,53€	-1.212,40€	1.058.073,94€	-6.845.851,42€	-6.912.336,08€	66.484,66 €
Gesamtsummen:													
Anlagen	628.064.743,96€	18.345.859,07€	-2.177.905,64€	-26.559,42€	11.661,45€	644.217.799,42€	-258.951.864,17€	-11.579.973,63€	1.411.681,72€	-269.120.156,08€	369.112.879,79€	375.097.643,34€	- 5.984.763,55 €
Zuschüsse	-232.670.276,58€	-8.039.933,60€	717.034,71€	0,00€	0,00€	-239.993.175,47€	124.831.563,17€	4.073.120,99€	-396.295,04€	128.508.389,12€	-107.838.713,41€	-111.484.786,35€	3.646.072,94 €

Stadt Aalen
Jahresabschluss 2015

Anlage 6: Anlagenspiegel Wirtschaftliche Einheiten/städtische Gebäude zum 31.12.2015									
Wirtschaftliche Einheiten	Anlage/ Zuschuss	Buchwert 31.12.14	Zugang in Periode	Abgang in Periode	Umbuchung in Periode	NormalAfA in Periode	Abgang NormalAfA in Periode	Buchwert 31.12.15	Veränderung zum Vorjahr
10001 Kindergarten Hokuspokus	Anlage	682.102,81€	11.052,32€	0,00€	0,00€	-23.441,32€	0,00€	669.713,81€	- 12.389,00 €
	Zuschuss	-13.159,00€	0,00€	0,00€	0,00€	306,00€	0,00€	-12.853,00€	306,00 €
10002 Weitbrechtschule	Anlage	342.312,52€	5.506,03€	-4.659,12€	0,00€	-21.894,03€	4.659,12€	325.924,52€	- 16.388,00 €
	Zuschuss	-101.666,00€	-274,50€	0,00€	0,00€	5.460,50€	0,00€	-96.480,00€	5.186,00 €
10003 Sporthalle Am Schäle	Anlage	2.991.822,00€	0,00€	0,00€	0,00€	-67.729,00€	0,00€	2.924.093,00€	- 67.729,00 €
	Zuschuss	-539.381,00€	0,00€	0,00€	0,00€	11.008,00€	0,00€	-528.373,00€	11.008,00 €
10004 Bürgerhaus Wasseralfingen	Anlage	2.686.902,47€	0,00€	0,00€	0,00€	-58.534,00€	0,00€	2.628.368,47€	- 58.534,00 €
	Zuschuss	-6.000,00€	0,00€	0,00€	0,00€	0,00€	0,00€	-6.000,00€	- €
10005 Rathaus Wasseralfingen	Anlage	76.825,65€	5.184,57€	-621,76€	0,00€	-4.856,00€	621,76€	77.154,22€	328,57 €
10006 Umformer Alte Schmiede	Anlage	2.692,80€	0,00€	0,00€	0,00€	0,00€	0,00€	2.692,80€	- €
10007 Feuerwehr Wasseralfingen/Hofen	Anlage	161.142,00€	0,00€	0,00€	651,37€	-12.719,37€	0,00€	149.074,00€	- 12.068,00 €
	Zuschuss	-57.391,00€	0,00€	0,00€	0,00€	5.223,00€	0,00€	-52.168,00€	5.223,00 €
10008 Jugendtreff Wasseralfingen	Anlage	112.449,00€	1.868,78€	0,00€	0,00€	-5.657,78€	0,00€	108.660,00€	- 3.789,00 €
10009 Ehemaliges Waaghaus Röthardt	Anlage	51,00€	0,00€	0,00€	0,00€	0,00€	0,00€	51,00€	- €
10010 Kapelle Röthardt	Anlage	1.647,00€	0,00€	0,00€	0,00€	-120,00€	0,00€	1.527,00€	- 120,00 €
	Zuschuss	-320,00€	0,00€	0,00€	0,00€	32,00€	0,00€	-288,00€	32,00 €
10011 Garage Bergbaustraße 23	Anlage	6.095,00€	0,00€	0,00€	0,00€	-113,00€	0,00€	5.982,00€	- 113,00 €
10012 Talschule	Anlage	0,00€	34.910,01€	-10.552,91€	-34.910,01€	0,00€	10.552,91€	0,00€	- €
10013 Torhäusle	Anlage	2.914,00€	0,00€	0,00€	0,00€	-18,00€	0,00€	2.896,00€	- 18,00 €
10014 Kapelle Affalterried	Anlage	2.588,00€	0,00€	0,00€	0,00€	-188,00€	0,00€	2.400,00€	- 188,00 €
10015 Wirtschaftsgebäude Onatsfeld	Anlage	360,00€	0,00€	0,00€	0,00€	0,00€	0,00€	360,00€	- €
10017 Kapelle auf dem Kappelberg	Anlage	118,00€	0,00€	0,00€	0,00€	0,00€	0,00€	118,00€	- €
10018 Ehemaliger Bauhof Wasseralfingen	Anlage	113.097,00€	0,00€	0,00€	0,00€	-3.877,00€	0,00€	109.220,00€	- 3.877,00 €
10019 Braunenbergsschule	Anlage	928.602,29€	34.951,81€	-15.935,53€	0,00€	-35.152,16€	15.935,53€	928.401,94€	- 200,35 €
	Zuschuss	-202.847,00€	0,00€	0,00€	0,00€	6.339,00€	0,00€	-196.508,00€	6.339,00 €
10020 Talsporthalle	Anlage	715.135,26€	499,12€	0,00€	0,00€	-31.881,12€	0,00€	683.753,26€	- 31.382,00 €
	Zuschuss	-133.746,00€	0,00€	0,00€	0,00€	6.079,00€	0,00€	-127.667,00€	6.079,00 €
10021 Wohnhaus Körnerstraße 5	Anlage	2.583,00€	0,00€	0,00€	0,00€	0,00€	0,00€	2.583,00€	- €
10022 Schulverbund Karl-Keßler-Schule	Anlage	6.505.303,05€	49.728,71€	-17.157,03€	135.425,15€	-198.377,93€	17.157,03€	6.492.078,98€	- 13.224,07 €
	Zuschuss	-1.756.332,00€	0,00€	0,00€	0,00€	43.170,00€	0,00€	-1.713.162,00€	43.170,00 €
10023 Umformer Talschulzentrum	Anlage	3.025,00€	0,00€	0,00€	0,00€	-116,00€	0,00€	2.909,00€	- 116,00 €
10024 Kopernikus-Gymnasium	Anlage	7.494.323,83€	383.121,45€	-50.256,31€	66.237,58€	-220.322,78€	50.256,31€	7.723.360,08€	229.036,25 €
	Zuschuss	-2.332.844,00€	-180.900,00€	0,00€	0,00€	65.887,00€	0,00€	-2.447.857,00€	- 115.013,00 €
10025 Besucherbergwerk "Tiefer Stollen"	Anlage	934.288,31€	59.456,19€	0,00€	0,00€	-57.163,45€	0,00€	936.581,05€	2.292,74 €
	Zuschuss	-167.650,75€	-193.109,05€	0,00€	0,00€	19.722,46€	0,00€	-341.037,34€	- 173.386,59 €
10026 Rathaus Hofen	Anlage	77.179,00€	0,00€	-1.274,21€	0,00€	-3.427,00€	1.274,21€	73.752,00€	- 3.427,00 €
10027 Waaghaus Hofen	Anlage	3.602,00€	0,00€	0,00€	0,00€	0,00€	0,00€	3.602,00€	- €
10028 Kappelbergschule	Anlage	561.821,58€	58.073,40€	0,00€	0,00€	-32.038,40€	0,00€	587.856,58€	26.035,00 €
	Zuschuss	-119.651,00€	0,00€	0,00€	0,00€	5.662,00€	0,00€	-113.989,00€	5.662,00 €
10029 Glück-Auf-Halle	Anlage	1.620.793,39€	-513,29€	0,00€	0,00€	-61.775,88€	0,00€	1.558.504,22€	- 62.289,17 €
	Zuschuss	-269.836,00€	-28.000,00€	0,00€	0,00€	10.522,00€	0,00€	-287.314,00€	- 17.478,00 €
10030 Mostereigebäude Oberalfingen	Anlage	1.824,00€	0,00€	0,00€	0,00€	-4,00€	0,00€	1.820,00€	- 4,00 €

Stadt Aalen
Jahresabschluss 2015

Wirtschaftliche Einheiten	Anlage/ Zuschuss	Buchwert 31.12.14	Zugang in Periode	Abgang in Periode	Umbuchung in Periode	NormalAfA in Periode	Abgang NormalAfA in Periode	Buchwert 31.12.15	Veränderung zum Vorjahr
10031 Kindergarten St. Elisabeth	Anlage	96.533,00€	1.159,66€	0,00€	0,00€	-4.465,66€	0,00€	93.227,00€	- 3.306,00 €
	Zuschuss	-1.899,00€	0,00€	0,00€	0,00€	73,00€	0,00€	-1.826,00€	73,00 €
10034 Schuppen Teckstraße 8	Anlage	3.581,00€	0,00€	0,00€	0,00€	0,00€	0,00€	3.581,00€	- €
10036 Schuppen Hirtengasse 1/1	Anlage	5.652,00€	0,00€	0,00€	0,00€	0,00€	0,00€	5.652,00€	- €
10037 Grundschule Waldhausen	Anlage	470.814,56€	31.298,85€	0,00€	0,00€	-15.521,85€	0,00€	486.591,56€	15.777,00 €
	Zuschuss	-128.251,00€	0,00€	0,00€	0,00€	3.822,00€	0,00€	-124.429,00€	3.822,00 €
10038 Schuppen Arlesberg	Anlage	2.139,00€	0,00€	0,00€	0,00€	0,00€	0,00€	2.139,00€	- €
10039 Feuerwehr Ebnat/Waldhausen	Anlage	1.335.503,84€	2.509,82€	0,00€	1.302,74€	-46.007,94€	0,00€	1.293.308,46€	- 42.195,38 €
	Zuschuss	-281.645,00€	-76.000,00€	0,00€	0,00€	10.509,00€	0,00€	-347.136,00€	- 65.491,00 €
10040 Jurahalle	Anlage	860.116,04€	55.215,40€	0,00€	0,00€	-28.273,40€	0,00€	887.058,04€	26.942,00 €
	Zuschuss	-165.043,00€	0,00€	0,00€	0,00€	5.502,00€	0,00€	-159.541,00€	5.502,00 €
10041 Rathaus Ebnat	Anlage	21.167,00€	7.625,33€	0,00€	0,00€	-1.254,33€	0,00€	27.538,00€	6.371,00 €
10042 Vereinsgebäude Ebnater Hauptstraße 31	Anlage	30.753,00€	0,00€	0,00€	0,00€	-1.500,00€	0,00€	29.253,00€	- 1.500,00 €
10044 Vereinsgebäude Birkenmähd	Anlage	12.260,00€	0,00€	0,00€	0,00€	-253,00€	0,00€	12.007,00€	- 253,00 €
10045 Gartenschule	Anlage	684.236,38€	1.465,37€	-1.269,70€	0,00€	-23.202,37€	1.183,70€	662.413,38€	- 21.823,00 €
	Zuschuss	-172.585,00€	0,00€	0,00€	0,00€	5.117,00€	0,00€	-167.468,00€	5.117,00 €
10046 Jugendtreff Ebnat	Anlage	90.307,00€	0,00€	0,00€	0,00€	-2.159,00€	0,00€	88.148,00€	- 2.159,00 €
	Zuschuss	-12.489,00€	0,00€	0,00€	0,00€	250,00€	0,00€	-12.239,00€	250,00 €
10048 Reinhard-von-Koenig-Schule	Anlage	1.615.314,28€	7.527,78€	-575,36€	0,00€	-49.419,18€	575,36€	1.573.422,88€	- 41.891,40 €
	Zuschuss	-446.272,00€	0,00€	0,00€	0,00€	11.866,00€	0,00€	-434.406,00€	11.866,00 €
10049 Rathaus Fachsenfeld	Anlage	600.572,00€	2.583,18€	-1.868,66€	651,37€	-26.262,55€	1.868,66€	577.544,00€	- 23.028,00 €
	Zuschuss	-46.064,00€	0,00€	0,00€	0,00€	3.847,00€	0,00€	-42.217,00€	3.847,00 €
10050 Woellwarth-Halle	Anlage	1.311.652,20€	0,00€	0,00€	0,00€	-39.855,00€	0,00€	1.271.797,20€	- 39.855,00 €
	Zuschuss	-205.306,00€	0,00€	0,00€	0,00€	6.221,00€	0,00€	-199.085,00€	6.221,00 €
10052 Wohnhaus Scherrenbergstraße 1	Anlage	3.241,00€	0,00€	0,00€	0,00€	0,00€	0,00€	3.241,00€	- €
10053 Rathaus Dewangen	Anlage	50.150,88€	3.694,01€	-25.842,55€	0,00€	-2.170,89€	6.820,55€	32.652,00€	- 17.498,88 €
10055 Jugendtreff Dewangen	Anlage	38.668,46€	0,00€	0,00€	0,00€	-1.979,00€	0,00€	36.689,46€	- 1.979,00 €
10056 Feuerwehr Dewangen	Anlage	151.254,63€	10.109,01€	0,00€	651,37€	-9.167,01€	0,00€	152.848,00€	1.593,37 €
	Zuschuss	-19.871,00€	0,00€	0,00€	0,00€	1.286,00€	0,00€	-18.585,00€	1.286,00 €
10057 Kindergarten Dewangen	Anlage	378.623,00€	0,00€	0,00€	0,00€	-12.901,00€	0,00€	365.722,00€	- 12.901,00 €
	Zuschuss	-2.805,00€	0,00€	0,00€	0,00€	314,00€	0,00€	-2.491,00€	314,00 €
10058 Wellandhalle	Anlage	1.048.019,03€	0,00€	0,00€	0,00€	-39.280,00€	0,00€	1.008.739,03€	- 39.280,00 €
	Zuschuss	-195.519,00€	0,00€	0,00€	0,00€	6.742,00€	0,00€	-188.777,00€	6.742,00 €
10059 Schwarzfeldschule	Anlage	426.435,40€	3.497,89€	0,00€	0,00€	-19.489,89€	0,00€	410.443,40€	- 15.992,00 €
	Zuschuss	-91.864,00€	0,00€	0,00€	0,00€	3.348,00€	0,00€	-88.516,00€	3.348,00 €
10061 Ehemaliges Waaghaus Faulherrnhof	Anlage	20,00€	0,00€	0,00€	0,00€	0,00€	0,00€	20,00€	- €
10062 Gemeindehaus Reichenbach	Anlage	99.147,00€	0,00€	0,00€	0,00€	-4.799,00€	0,00€	94.348,00€	- 4.799,00 €
10064 Ortschaftsgebäude Unterkochen	Anlage	1.783.030,00€	981,75€	-1.920,66€	0,00€	-53.123,75€	1.920,66€	1.730.888,00€	- 52.142,00 €
	Zuschuss	-386.825,00€	0,00€	0,00€	0,00€	11.547,00€	0,00€	-375.278,00€	11.547,00 €
10067 Wohnhaus Aalener Straße 27	Anlage	52.425,00€	0,00€	0,00€	0,00€	0,00€	0,00€	52.425,00€	- €
10068 Wohnhaus Aalener Straße 29	Anlage	14.433,00€	0,00€	0,00€	0,00€	0,00€	0,00€	14.433,00€	- €
10071 Garagen Stettiner Straße 21/5	Anlage	7.441,00€	0,00€	0,00€	0,00€	-26,00€	0,00€	7.415,00€	- 26,00 €
10072 Wohnhäuser Breslauer Straße 10-14	Anlage	0,00€	0,00€	0,00€	0,00€	0,00€	0,00€	0,00€	- €
10073 Garagen Breslauer Straße 16/13-16/24	Anlage	54.473,97€	0,00€	0,00€	0,00€	-27,00€	0,00€	54.446,97€	- 27,00 €
10074 Wohnhaus Aalener Straße 35	Anlage	75.793,94€	0,00€	0,00€	0,00€	-2.142,00€	0,00€	73.651,94€	- 2.142,00 €

Stadt Aalen
Jahresabschluss 2015

Wirtschaftliche Einheiten	Anlage/ Zuschuss	Buchwert 31.12.14	Zugang in Periode	Abgang in Periode	Umbuchung in Periode	NormalAfA in Periode	Abgang NormalAfA in Periode	Buchwert 31.12.15	Veränderung zum Vorjahr
10076 Ehemaliger Bauhof Unterkochen	Anlage	250.299,24€	0,00€	0,00€	0,00€	-10.483,00€	0,00€	239.816,24€	- 10.483,00 €
10077 Feuerwehr Unterkochen	Anlage	224.311,00€	0,00€	0,00€	1.302,74€	-13.703,74€	0,00€	211.910,00€	- 12.401,00 €
	Zuschuss	-72.853,00€	0,00€	0,00€	0,00€	4.302,00€	0,00€	-68.551,00€	4.302,00 €
10078 Gemeinschaftsschule Kocherburgschule	Anlage	3.334.893,43€	182.603,89€	-52.511,46€	0,00€	-111.134,34€	52.024,85€	3.405.876,37€	70.982,94 €
	Zuschuss	-841.935,00€	0,00€	0,00€	0,00€	23.145,00€	0,00€	-818.790,00€	23.145,00 €
10081 Böllerhäuschen	Anlage	164,00€	0,00€	0,00€	0,00€	0,00€	0,00€	164,00€	- €
10085 Sporthalle Unterkochen	Anlage	1.002.813,65€	1.901,43€	0,00€	0,00€	-40.320,47€	0,00€	964.394,61€	- 38.419,04 €
	Zuschuss	-174.323,00€	0,00€	0,00€	0,00€	7.579,00€	0,00€	-166.744,00€	7.579,00 €
10086 WeststadtZentrum	Anlage	2.606.043,69€	4.286,40€	0,00€	0,00€	-63.272,40€	0,00€	2.547.057,69€	- 58.986,00 €
	Zuschuss	-1.191.201,00€	0,00€	0,00€	0,00€	22.976,00€	0,00€	-1.168.225,00€	22.976,00 €
10087 Turn- und Festhalle Waldhausen	Anlage	486.180,86€	88.239,67€	0,00€	0,00€	-25.325,67€	0,00€	549.094,86€	62.914,00 €
	Zuschuss	-87.573,00€	0,00€	0,00€	0,00€	4.181,00€	0,00€	-83.392,00€	4.181,00 €
10088 Turn- und Festhalle Fachsenfeld	Anlage	129.295,33€	0,00€	0,00€	0,00€	-8.021,00€	0,00€	121.274,33€	- 8.021,00 €
	Zuschuss	-20.044,00€	0,00€	0,00€	0,00€	1.432,00€	0,00€	-18.612,00€	1.432,00 €
10089 Schubart-Jugendherberge	Anlage	104.400,00€	0,00€	0,00€	0,00€	-4.071,00€	0,00€	100.329,00€	- 4.071,00 €
10090 Gemeinschaftsschule Welland	Anlage	2.922.461,03€	25.325,01€	-21.469,59€	261,00€	-117.342,49€	21.296,59€	2.830.531,55€	- 91.929,48 €
	Zuschuss	-391.538,00€	0,00€	0,00€	0,00€	14.256,00€	0,00€	-377.282,00€	14.256,00 €
10091 Rombachschule	Anlage	352.691,23€	37.876,89€	0,00€	0,00€	-15.426,89€	0,00€	375.141,23€	22.450,00 €
	Zuschuss	-83.752,00€	0,00€	0,00€	0,00€	3.078,00€	0,00€	-80.674,00€	3.078,00 €
10092 Langertschule	Anlage	850.085,34€	12.309,07€	-770,61€	0,00€	-25.010,11€	770,61€	837.384,30€	- 12.701,04 €
	Zuschuss	-137.966,00€	0,00€	0,00€	0,00€	5.992,00€	0,00€	-131.974,00€	5.992,00 €
10093 Kindergarten Zochental	Anlage	624.688,54€	10.283,35€	-1.799,37€	0,00€	-22.118,09€	1.757,11€	612.811,54€	- 11.877,00 €
10094 Greutschule	Anlage	2.189.921,85€	45.982,34€	-992,92€	0,00€	-53.585,72€	992,92€	2.182.318,47€	- 7.603,38 €
	Zuschuss	-368.492,00€	-1.527,88€	0,00€	0,00€	8.666,88€	0,00€	-361.353,00€	7.139,00 €
10095 Kindergarten im Greut	Anlage	645.406,97€	604,18€	0,00€	0,00€	-23.844,18€	0,00€	622.166,97€	- 23.240,00 €
	Zuschuss	-5.151,00€	0,00€	0,00€	0,00€	506,00€	0,00€	-4.645,00€	506,00 €
10096 Ulrich-Pfeifle-Halle	Anlage	2.411.327,87€	1.224,83€	0,00€	0,00€	-83.176,83€	0,00€	2.329.375,87€	- 81.952,00 €
	Zuschuss	-707.403,00€	0,00€	0,00€	0,00€	24.971,00€	0,00€	-682.432,00€	24.971,00 €
10097 Schubart-Gymnasium	Anlage	2.485.626,44€	158.902,50€	-53.896,44€	522,41€	-110.293,33€	53.896,44€	2.534.758,02€	49.131,58 €
	Zuschuss	-1.084.524,00€	-20.935,77€	0,00€	0,00€	47.070,77€	0,00€	-1.058.389,00€	26.135,00 €
10098 Karl-Weiland-Halle	Anlage	1.988.119,81€	841,43€	0,00€	0,00€	-51.305,43€	0,00€	1.937.655,81€	- 50.464,00 €
	Zuschuss	-385.714,00€	0,00€	0,00€	0,00€	8.970,00€	0,00€	-376.744,00€	8.970,00 €
10099 Wohnhaus Graf-Hartmann-Straße 5	Anlage	0,00€	0,00€	0,00€	0,00€	0,00€	0,00€	0,00€	- €
10100 Theodor-Heuss-Gymnasium	Anlage	3.625.442,20€	400.555,30€	0,00€	4.298,28€	-130.921,79€	0,00€	3.899.373,99€	273.931,79 €
	Zuschuss	-1.288.077,00€	0,00€	0,00€	0,00€	42.950,00€	0,00€	-1.245.127,00€	42.950,00 €
10101 Uhland-Realschule	Anlage	2.598.208,67€	15.526,86€	-19.686,17€	0,00€	-91.963,86€	19.686,17€	2.521.771,67€	- 76.437,00 €
	Zuschuss	-939.484,00€	0,00€	0,00€	0,00€	29.994,00€	0,00€	-909.490,00€	29.994,00 €
10102 Turnhalle Ebnat	Anlage	131.634,00€	0,00€	0,00€	0,00€	-7.158,00€	0,00€	124.476,00€	- 7.158,00 €
	Zuschuss	-25.489,00€	0,00€	0,00€	0,00€	1.341,00€	0,00€	-24.148,00€	1.341,00 €
10103 Grauleshofschule	Anlage	765.561,83€	57.920,81€	-2.217,62€	0,00€	-25.371,81€	2.217,62€	798.110,83€	32.549,00 €
	Zuschuss	-195.748,00€	0,00€	0,00€	0,00€	6.045,00€	0,00€	-189.703,00€	6.045,00 €
10104 Hofackerschule	Anlage	233.301,09€	0,00€	0,00€	0,00€	-12.350,00€	0,00€	220.951,09€	- 12.350,00 €
	Zuschuss	-50.991,00€	0,00€	0,00€	0,00€	2.833,00€	0,00€	-48.158,00€	2.833,00 €
10105 Musikschule	Anlage	936.985,00€	0,00€	-1.254,26€	0,00€	-28.851,00€	1.254,26€	908.134,00€	- 28.851,00 €
	Zuschuss	-4.420,00€	0,00€	0,00€	0,00€	402,00€	0,00€	-4.018,00€	402,00 €

Stadt Aalen
Jahresabschluss 2015

Wirtschaftliche Einheiten	Anlage/ Zuschuss	Buchwert 31.12.14	Zugang in Periode	Abgang in Periode	Umbuchung in Periode	NormalAfA in Periode	Abgang NormalAfA in Periode	Buchwert 31.12.15	Veränderung zum Vorjahr
10106 Sporthalle Galgenberg	Anlage	1.115.059,54€	14.341,28€	0,00€	0,00€	-41.147,28€	0,00€	1.088.253,54€	- 26.806,00 €
	Zuschuss	-367.224,00€	0,00€	0,00€	0,00€	13.601,00€	0,00€	-353.623,00€	13.601,00 €
10107 Gemeinschaftsschule Schillerschule	Anlage	1.445.976,86€	28.445,08€	0,00€	0,00€	-66.302,08€	0,00€	1.408.119,86€	- 37.857,00 €
	Zuschuss	-375.232,00€	0,00€	0,00€	0,00€	12.507,00€	0,00€	-362.725,00€	12.507,00 €
10108 Realschule auf dem Galgenberg	Anlage	1.127.148,76€	41.740,20€	-1.953,82€	0,00€	-61.621,70€	1.953,82€	1.107.267,26€	- 19.881,50 €
	Zuschuss	-259.197,00€	0,00€	0,00€	0,00€	10.730,00€	0,00€	-248.467,00€	10.730,00 €
10109 Festhalle Unterkochen	Anlage	2.515.480,65€	1.634,94€	0,00€	0,00€	-68.371,94€	0,00€	2.448.743,65€	- 66.737,00 €
	Zuschuss	-244.354,00€	-4.473,35€	0,00€	0,00€	6.734,35€	0,00€	-242.093,00€	2.261,00 €
10110 Max-Eyth-Halle	Anlage	224.464,13€	0,00€	0,00€	0,00€	-15.567,00€	0,00€	208.897,13€	- 15.567,00 €
	Zuschuss	-25.507,00€	0,00€	0,00€	0,00€	1.822,00€	0,00€	-23.685,00€	1.822,00 €
10111 Bohlschule	Anlage	496.366,73€	-124,00€	-20.954,25€	-261,00€	-24.499,00€	18.631,65€	469.160,13€	- 27.206,60 €
	Zuschuss	-107.876,00€	0,00€	0,00€	0,00€	4.315,00€	0,00€	-103.561,00€	4.315,00 €
10112 Thomas-Zander-Halle	Anlage	535.912,41€	0,00€	0,00€	0,00€	-35.087,00€	0,00€	500.825,41€	- 35.087,00 €
	Zuschuss	-370.519,00€	0,00€	0,00€	0,00€	24.890,00€	0,00€	-345.629,00€	24.890,00 €
10113 Hermann-Hesse-Schule	Anlage	1.069.522,05€	36.345,88€	-1.562,67€	39.566,48€	-45.675,36€	1.562,67€	1.099.759,05€	30.237,00 €
	Zuschuss	-349.612,00€	0,00€	0,00€	0,00€	11.355,00€	0,00€	-338.257,00€	11.355,00 €
10114 Haus der Stadtgeschichte	Anlage	172.438,00€	0,00€	0,00€	0,00€	-6.815,00€	0,00€	165.623,00€	- 6.815,00 €
10115 Stadthalle	Anlage	4.846.279,84€	59.556,65€	0,00€	0,00€	-201.880,65€	0,00€	4.703.955,84€	- 142.324,00 €
	Zuschuss	-81.472,50€	0,00€	0,00€	0,00€	827,00€	0,00€	-80.645,50€	827,00 €
10116 THG-Turnhalle	Anlage	137.612,30€	0,00€	0,00€	0,00€	-9.965,00€	0,00€	127.647,30€	- 9.965,00 €
	Zuschuss	-24.751,00€	0,00€	0,00€	0,00€	1.904,00€	0,00€	-22.847,00€	1.904,00 €
10117 Bauhof	Anlage	3.797.176,39€	337.367,67€	-24.303,47€	0,00€	-424.522,67€	24.303,47€	3.710.021,39€	- 87.155,00 €
10118 Limesmuseum	Anlage	2.417.094,28€	55.953,97€	-598,56€	0,00€	-99.142,00€	598,56€	2.373.906,25€	- 43.188,03 €
	Zuschuss	-955.780,00€	-90.000,00€	0,00€	0,00€	37.843,00€	0,00€	-1.007.937,00€	- 52.157,00 €
10119 Altes Rathaus	Anlage	2.199.156,12€	145.882,00€	-98.716,14€	0,00€	-69.782,00€	98.716,14€	2.275.256,12€	76.100,00 €
	Zuschuss	-252.556,00€	0,00€	0,00€	0,00€	8.145,00€	0,00€	-244.411,00€	8.145,00 €
10120 Geschäftshaus Marktplatz 2	Anlage	296.081,00€	0,00€	-12.561,29€	-443,00€	-11.774,00€	9.682,29€	280.985,00€	- 15.096,00 €
	Zuschuss	-30.270,00€	0,00€	0,00€	0,00€	1.210,00€	0,00€	-29.060,00€	1.210,00 €
10121 Kindergarten Milanweg	Anlage	657.891,45€	3.339,57€	-609,00€	0,00€	-26.197,81€	609,00€	635.033,21€	- 22.858,24 €
	Zuschuss	-1.892,00€	0,00€	0,00€	0,00€	51,00€	0,00€	-1.841,00€	51,00 €
10122 Stadtgärtnerei	Anlage	334.147,00€	84.454,30€	-81.958,83€	0,00€	-39.989,30€	81.958,83€	378.612,00€	44.465,00 €
10123 Begegnungsstätte Bürgerspital	Anlage	271.086,00€	0,00€	0,00€	0,00€	-13.988,00€	0,00€	257.098,00€	- 13.988,00 €
	Zuschuss	-66.682,00€	0,00€	0,00€	0,00€	3.320,00€	0,00€	-63.362,00€	3.320,00 €
10124 Haus der Jugend	Anlage	1.629.757,41€	0,00€	-2.348,60€	0,00€	-62.441,00€	2.348,60€	1.567.316,41€	- 62.441,00 €
	Zuschuss	-10.927,00€	0,00€	0,00€	0,00€	546,00€	0,00€	-10.381,00€	546,00 €
10125 Betriebsgebäude Ulmer Straße 65	Anlage	68.651,00€	0,00€	0,00€	0,00€	0,00€	0,00€	68.651,00€	- €
10126 WuG An der Stadtkirche 21	Anlage	12.796,00€	0,00€	0,00€	0,00€	-476,00€	0,00€	12.320,00€	- 476,00 €
10127 WuG An der Stadtkirche 23	Anlage	181.648,29€	0,00€	0,00€	0,00€	-6.173,00€	0,00€	175.475,29€	- 6.173,00 €
10128 Torhaus	Anlage	4.715.652,16€	9.882,49€	-4.095,27€	0,00€	-147.210,49€	4.095,27€	4.578.324,16€	- 137.328,00 €
	Zuschuss	-257.771,00€	0,00€	0,00€	0,00€	8.878,00€	0,00€	-248.893,00€	8.878,00 €
10129 Urweltmuseum	Anlage	139.366,00€	58.235,31€	0,00€	0,00€	-4.635,31€	0,00€	192.966,00€	53.600,00 €
	Zuschuss	-7.751,00€	0,00€	0,00€	0,00€	651,00€	0,00€	-7.100,00€	651,00 €
10130 Jugend- und Nachbarschaftszentrum Rötenberg	Anlage	579.771,97€	21.003,48€	-18.393,47€	0,00€	-31.469,79€	18.393,47€	569.305,66€	- 10.466,31 €
	Zuschuss	-151.495,30€	0,00€	0,00€	-62.650,07€	8.904,07€	0,00€	-205.241,30€	- 53.746,00 €

Stadt Aalen
Jahresabschluss 2015

Wirtschaftliche Einheiten	Anlage/ Zuschuss	Buchwert 31.12.14	Zugang in Periode	Abgang in Periode	Umbuchung in Periode	NormalAfA in Periode	Abgang NormalAfA in Periode	Buchwert 31.12.15	Veränderung zum Vorjahr
10131 Psychiatrische Tagesklinik	Anlage	328.799,00€	0,00€	0,00€	0,00€	-20.587,00€	0,00€	308.212,00€	- 20.587,00 €
	Zuschuss	-169.072,00€	0,00€	0,00€	0,00€	13.005,00€	0,00€	-156.067,00€	13.005,00 €
10132 Betriebsgebäude Ulmer Straße 79	Anlage	266.796,00€	0,00€	0,00€	0,00€	0,00€	0,00€	266.796,00€	-
10133 Rathaus Aalen	Anlage	40.239.919,19€	556.600,74€	-200.955,82€	1.523,87€	-486.322,34€	177.055,35€	40.287.820,99€	47.901,80 €
	Zuschuss	-130.967,00€	-1.000,00€	900,00€	0,00€	432,00€	0,00€	-130.635,00€	332,00 €
10134 Rombachhalle	Anlage	773.255,65€	2.380,00€	0,00€	0,00€	-31.017,00€	0,00€	744.618,65€	- 28.637,00 €
	Zuschuss	-451.956,00€	0,00€	0,00€	0,00€	18.832,00€	0,00€	-433.124,00€	18.832,00 €
10135 Öffentliches WC Spardabank	Anlage	61.252,00€	0,00€	0,00€	0,00€	-1.701,00€	0,00€	59.551,00€	- 1.701,00 €
10136 Ehemaliger Härtsfeldbahnhof	Anlage	51.568,16€	0,00€	0,00€	0,00€	-915,00€	0,00€	50.653,16€	- 915,00 €
10137 Fahrradparkhaus	Anlage	371.907,00€	15.732,73€	0,00€	0,00€	-11.995,73€	0,00€	375.644,00€	3.737,00 €
	Zuschuss	-52.907,00€	0,00€	0,00€	0,00€	1.392,00€	0,00€	-51.515,00€	1.392,00 €
10138 Rettungszentrum	Anlage	3.862.548,59€	176.403,01€	-224.902,78€	-5.210,92€	-223.659,09€	223.007,78€	3.808.186,59€	- 54.362,00 €
	Zuschuss	-1.155.334,00€	-143.751,76€	169.954,09€	0,00€	65.622,00€	-169.954,09€	-1.233.463,76€	- 78.129,76 €
10139 Bürgerhaus Waldhausen	Anlage	619.801,45€	3.330,77€	-1.274,21€	0,00€	-15.920,21€	1.274,21€	607.212,01€	- 12.589,44 €
	Zuschuss	-65.263,00€	-2.620,67€	0,00€	0,00€	2.011,67€	0,00€	-65.872,00€	- 609,00 €
10140 WuG Mittelbachstraße 11	Anlage	27.658,00€	0,00€	0,00€	0,00€	0,00€	0,00€	27.658,00€	- €
10141 Geschäftshaus Westlicher Stadtgraben 4	Anlage	15.873,00€	0,00€	0,00€	0,00€	0,00€	0,00€	15.873,00€	- €
10142 Wohnhaus Rombacher Straße 49	Anlage	157.122,00€	0,00€	0,00€	0,00€	-1.699,00€	0,00€	155.423,00€	- 1.699,00 €
	Zuschuss	-156.657,00€	0,00€	0,00€	0,00€	1.682,00€	0,00€	-154.975,00€	1.682,00 €
10143 Wohnhaus Rittergasse 4/2	Anlage	8.129,00€	0,00€	0,00€	0,00€	0,00€	0,00€	8.129,00€	- €
10144 Wohnhaus Bischof-Fischer-Str. 70	Anlage	11.899,00€	0,00€	0,00€	0,00€	-260,00€	0,00€	11.639,00€	- 260,00 €
10145 Garagenanlage Kantstraße	Anlage	52.504,00€	0,00€	0,00€	0,00€	-2.042,00€	0,00€	50.462,00€	- 2.042,00 €
10146 Garage Mährenstraße 3	Anlage	14.409,00€	0,00€	0,00€	0,00€	0,00€	0,00€	14.409,00€	- €
10147 Parkhaus Rombacher Straße	Anlage	1.045.049,20€	3.201,12€	-9.893,19€	0,00€	-31.397,00€	6.953,69€	1.013.913,82€	- 31.135,38 €
	Zuschuss	-546.193,00€	0,00€	0,00€	0,00€	17.619,00€	0,00€	-528.574,00€	17.619,00 €
10148 Wohnhaus Stuttgarter Str. 40	Anlage	6.480,00€	0,00€	0,00€	0,00€	0,00€	0,00€	6.480,00€	- €
10149 Wohnhaus Stuttgarter Str. 42	Anlage	6.415,00€	0,00€	0,00€	0,00€	0,00€	0,00€	6.415,00€	- €
10150 Wohnhaus Stuttgarter Str. 44	Anlage	3.731,00€	0,00€	0,00€	0,00€	0,00€	0,00€	3.731,00€	- €
10151 Wohnhaus Julius-Leber-Str. 23	Anlage	5.841,00€	0,00€	0,00€	0,00€	-494,00€	0,00€	5.347,00€	- 494,00 €
10152 WuG Julius-Leber-Str. 34	Anlage	12.891,00€	0,00€	0,00€	0,00€	-405,00€	0,00€	12.486,00€	- 405,00 €
10153 Wohnhaus Julius-Leber-Str. 34/2	Anlage	9.308,00€	0,00€	0,00€	0,00€	-241,00€	0,00€	9.067,00€	- 241,00 €
10157 WuG Beinstraße 4	Anlage	259.932,00€	0,00€	-1.745,00€	0,00€	-8.255,00€	0,00€	249.932,00€	- 10.000,00 €
10158 Wohnhaus Alte Heidenheimer Str. 80	Anlage	185.564,44€	0,00€	0,00€	0,00€	0,00€	0,00€	185.564,44€	- €
10159 Wohnhaus Alte Heidenheimer Str. 82	Anlage	82.800,00€	0,00€	0,00€	0,00€	0,00€	0,00€	82.800,00€	- €
10161 Lagerhalle Walkstraße 20	Anlage	41.945,84€	0,00€	0,00€	0,00€	0,00€	0,00€	41.945,84€	- €
10162 Ehemalige Eishalle	Anlage	34.079,00€	0,00€	0,00€	0,00€	-9,00€	0,00€	34.070,00€	- 9,00 €
10163 Verwaltungsgebäude Bahnhof 8	Anlage	361.831,00€	0,00€	0,00€	0,00€	-5.252,00€	0,00€	356.579,00€	- 5.252,00 €
10164 Wohnhaus Bischof-Fischer-Str. 24	Anlage	0,00€	160.000,00€	0,00€	8.000,00€	-19.675,80€	0,00€	148.324,20€	148.324,20 €
10165 Innovationszentrum EULE	Anlage	0,00€	11.366,53€	0,00€	7.082.349,07€	-10.631,07€	0,00€	7.083.084,53€	7.083.084,53 €
	Zuschuss	0,00€	-152.249,71€	0,00€	-5.136.443,53€	8.971,24€	0,00€	-5.279.722,00€	- 5.279.722,00 €
10167 Geschäftshaus Bahnhofstr. 49/49a	Anlage	0,00€	0,00€	0,00€	1.011.609,38€	-2.554,70€	0,00€	1.009.054,68€	1.009.054,68 €
	Zuschuss	0,00€	0,00€	0,00€	-572.682,37€	1.431,36€	0,00€	-571.251,01€	- 571.251,01 €

Stadt Aalen
Jahresabschluss 2015

Anlage 7: Anlagenspiegel Grünanlagen und Spielplätze zum 31.12.2015									
Wirtschaftliche Einheiten	Anlage/ Zuschuss	Buchwert 31.12.14	Zugang in Periode	Abgang in Periode	Umbuchung in Periode	NormalAfA in Periode	Abgang NormalAfA in Periode	Buchwert 31.12.15	Veränderung zum Vorjahr
21001 Grünanlage Spessartstraße	Anlage	7.589,00€	0,00€	0,00€	0,00€	-31,00€	0,00€	7.558,00€	- 31,00 €
21002 Grünanlage Merowingerweg	Anlage	15.804,00€	0,00€	0,00€	0,00€	0,00€	0,00€	15.804,00€	- €
	Zuschuss	-15.804,00€	0,00€	0,00€	0,00€	0,00€	0,00€	-15.804,00€	- €
21003 Grünanlage Kurbelwellenbrunnen	Anlage	9.060,00€	0,00€	0,00€	0,00€	-431,00€	0,00€	8.629,00€	- 431,00 €
21004 Grünanlage Stefansplatz	Anlage	134,00€	0,00€	0,00€	0,00€	-134,00€	0,00€	0,00€	- 134,00 €
21005 Grünanlage Im Kies/Kocherufer	Anlage	4.586,00€	4.354,40€	0,00€	0,00€	-11,40€	0,00€	8.929,00€	4.343,00 €
21006 Grünanlage Franz-Marc-Straße	Anlage	2.982,00€	0,00€	0,00€	0,00€	-17,00€	0,00€	2.965,00€	- 17,00 €
21007 Grünanlage Friedrich-Ebert-Straße	Anlage	52.070,00€	0,00€	0,00€	0,00€	-4.402,00€	0,00€	47.668,00€	- 4.402,00 €
21008 Grünanlage Sommerweg	Anlage	4.881,00€	0,00€	0,00€	0,00€	-71,00€	0,00€	4.810,00€	- 71,00 €
21009 Grünanlage Maximilian-Lorenz-Straße	Anlage	4.551,00€	0,00€	0,00€	0,00€	-67,00€	0,00€	4.484,00€	- 67,00 €
21010 Grünanlage Westheim	Anlage	12.980,00€	0,00€	-4.640,17€	18.842,91€	-1.955,91€	4.640,17€	29.867,00€	16.887,00 €
21011 Grünanlage Sportplatzweg	Anlage	4.209,91€	0,00€	0,00€	0,00€	0,00€	0,00€	4.209,91€	- €
	Zuschuss	-2.820,03€	0,00€	0,00€	0,00€	0,00€	0,00€	-2.820,03€	- €
21012 Grünanlage bei Kapelle Onatsfeld	Anlage	11.656,00€	0,00€	0,00€	0,00€	-872,00€	0,00€	10.784,00€	- 872,00 €
21013 Grünanlage Unterer Brunnenplatz	Anlage	956,00€	0,00€	0,00€	0,00€	-107,00€	0,00€	849,00€	- 107,00 €
21014 Grünanlage Oberer Brunnenplatz	Anlage	1.499,00€	0,00€	0,00€	0,00€	-80,00€	0,00€	1.419,00€	- 80,00 €
21015 Grünanlage Brunnenwiesen	Anlage	103.424,00€	0,00€	0,00€	0,00€	-361,00€	0,00€	103.063,00€	- 361,00 €
21016 Grünanlage Dorfplatz Waldhausen	Anlage	10.600,00€	0,00€	0,00€	0,00€	-657,00€	0,00€	9.943,00€	- 657,00 €
21017 Grünanlage Dewanger Straße	Anlage	2.135,00€	0,00€	0,00€	0,00€	-25,00€	0,00€	2.110,00€	- 25,00 €
21018 Grünanlage Westheimer Straße	Anlage	9.207,85€	0,00€	0,00€	0,00€	-182,00€	0,00€	9.025,85€	- 182,00 €
21019 Grünanlage Seestraße	Anlage	8.178,00€	0,00€	0,00€	0,00€	-135,00€	0,00€	8.043,00€	- 135,00 €
21020 Grünanlage Ebnater Hauptstraße	Anlage	1.826,00€	0,00€	0,00€	0,00€	-39,00€	0,00€	1.787,00€	- 39,00 €
21021 Grünanlage Münzstraße	Anlage	84,00€	0,00€	0,00€	0,00€	-3,00€	0,00€	81,00€	- 3,00 €
21022 Wiesenfläche Oberkochener Straße	Anlage	4.716,00€	0,00€	0,00€	0,00€	-91,00€	0,00€	4.625,00€	- 91,00 €
21023 Grünanlage bei Bohlschule/Kocherufer	Anlage	56.660,94€	0,00€	0,00€	0,00€	-859,00€	0,00€	55.801,94€	- 859,00 €
21024 Grünanlage Stadtgarten	Anlage	249.538,00€	0,00€	0,00€	0,00€	-31.644,00€	0,00€	217.894,00€	- 31.644,00 €
	Zuschuss	-19.940,00€	0,00€	0,00€	0,00€	831,00€	0,00€	-19.109,00€	831,00 €
21025 Grünanlage Fanny-Kahn-Weg	Anlage	60.106,00€	0,00€	0,00€	0,00€	-1.568,00€	0,00€	58.538,00€	- 1.568,00 €
	Zuschuss	-9.371,00€	0,00€	0,00€	0,00€	522,00€	0,00€	-8.849,00€	522,00 €
21026 Grünanlage Rötensberg	Anlage	21.333,00€	0,00€	0,00€	0,00€	-259,00€	0,00€	21.074,00€	- 259,00 €
21027 Grünanlage Waldorfschule	Anlage	35.657,00€	0,00€	0,00€	539,68€	-1.443,68€	0,00€	34.753,00€	- 904,00 €
21028 Grünanlage Prof.-Wagner-Straße	Anlage	3.277,00€	0,00€	0,00€	0,00€	0,00€	0,00€	3.277,00€	- €
21029 Grünanlage Alte Heidenheimer Straße	Anlage	255.080,22€	0,00€	0,00€	2.500,00€	-2.144,00€	0,00€	255.436,22€	356,00 €
21030 Grünanlage Pelzwasen	Anlage	26.822,00€	0,00€	0,00€	0,00€	-18,00€	0,00€	26.804,00€	- 18,00 €
21031 Grünanlage Hegelstraße	Anlage	27.045,00€	0,00€	0,00€	0,00€	-76,00€	0,00€	26.969,00€	- 76,00 €
21032 Grünanlage Kriegerdenkmal Vorderer Kirchberg Uko	Anlage	20.412,00€	0,00€	0,00€	0,00€	-1.530,00€	0,00€	18.882,00€	- 1.530,00 €
	Zuschuss	-5.203,00€	0,00€	0,00€	0,00€	388,00€	0,00€	-4.815,00€	388,00 €
21033 Grünanlage Bertha-von-Suttner-Weg	Anlage	3.510,00€	0,00€	0,00€	0,00€	-100,00€	0,00€	3.410,00€	- 100,00 €
21034 Grünanlage Amselweg	Anlage	1.273,00€	0,00€	0,00€	0,00€	0,00€	0,00€	1.273,00€	- €
21035 Grünanlage Sankt-Johann-Friedhof	Anlage	50.096,00€	0,00€	0,00€	0,00€	-243,00€	0,00€	49.853,00€	- 243,00 €
21036 Grünanlage Schillerhöhe	Anlage	481.395,15€	0,00€	0,00€	0,00€	-5.946,00€	0,00€	475.449,15€	- 5.946,00 €
21037 Grünanlage Beethovenstraße	Anlage	41.399,00€	0,00€	0,00€	0,00€	-6.468,00€	0,00€	34.931,00€	- 6.468,00 €
21038 Grünanlage Burgstall	Anlage	26.917,00€	0,00€	-1.881,93€	8.315,77€	-5.423,77€	1.881,93€	29.809,00€	2.892,00 €
21039 Grünanlage Wellandstraße	Anlage	42.957,00€	0,00€	-2.244,70€	5.010,83€	-1.591,83€	2.244,70€	46.376,00€	3.419,00 €

Stadt Aalen
Jahresabschluss 2015

Wirtschaftliche Einheiten	Anlage/ Zuschuss	Buchwert 31.12.14	Zugang in Periode	Abgang in Periode	Umbuchung in Periode	NormalAfA in Periode	Abgang		Buchwert 31.12.15	Veränderung zum Vorjahr
							NormalAfA in Periode	Periode		
21040 Grünanlage Biberweg	Anlage	26.804,32€	0,00€	0,00€	0,00€	-3.226,00€	0,00€	23.578,32€	-	3.226,00 €
21041 Grünanlage Spitzackerring	Anlage	38.736,00€	0,00€	-3.331,55€	12.563,03€	-792,03€	3.331,55€	50.507,00€	-	11.771,00 €
21042 Grünanlage Linsenwasen	Anlage	17.120,00€	0,00€	0,00€	0,00€	-799,00€	0,00€	16.321,00€	-	799,00 €
21043 Grünanlage Auchtswiesen	Anlage	15.785,00€	0,00€	0,00€	0,00€	-420,00€	0,00€	15.365,00€	-	420,00 €
21044 Grünanlage Gewerbegebiet Ebnat Nord	Anlage	252.060,02€	1.048,80€	0,00€	0,00€	-3.263,00€	0,00€	249.845,82€	-	2.214,20 €
21045 Grünanlage Häfnerstraße	Anlage	1.178,00€	0,00€	0,00€	0,00€	-37,00€	0,00€	1.141,00€	-	37,00 €
21046 Grünanlage Stefanuskirchlein	Anlage	16.527,00€	0,00€	0,00€	0,00€	-46,00€	0,00€	16.481,00€	-	46,00 €
21047 Grünanlage Friedhofsvorplatz Dewangen	Anlage	6.398,00€	0,00€	0,00€	0,00€	-150,00€	0,00€	6.248,00€	-	150,00 €
21048 Grünanlage Rosensteinstraße	Anlage	13.346,16€	0,00€	0,00€	0,00€	-241,00€	0,00€	13.105,16€	-	241,00 €
21049 Grünanlage Bachwiesen	Anlage	9.885,00€	0,00€	0,00€	0,00€	-381,00€	0,00€	9.504,00€	-	381,00 €
21050 Grünanlage Leintalstraße 27	Anlage	211,00€	0,00€	0,00€	0,00€	-4,00€	0,00€	207,00€	-	4,00 €
21051 Grünanlage Eiderhalde 18	Anlage	1.897,00€	0,00€	0,00€	0,00€	-52,00€	0,00€	1.845,00€	-	52,00 €
21052 Grünanlage Amalienstraße	Anlage	17.739,00€	0,00€	0,00€	0,00€	-943,00€	0,00€	16.796,00€	-	943,00 €
21053 Grünanlage Alter Dorfplatz	Anlage	8.865,00€	0,00€	0,00€	0,00€	-532,00€	0,00€	8.333,00€	-	532,00 €
21054 Grünanlage Dorfplatz Himmling	Anlage	22.820,00€	0,00€	0,00€	0,00€	-1.533,00€	0,00€	21.287,00€	-	1.533,00 €
21055 Grünanlage Vorderer Kirchberg	Anlage	55.455,00€	0,00€	0,00€	0,00€	-18,00€	0,00€	55.437,00€	-	18,00 €
21056 Grünanlage Güterhalle	Anlage	3.105,00€	0,00€	0,00€	0,00€	-559,00€	0,00€	2.546,00€	-	559,00 €
21057 Kneippanlage	Anlage	14.953,21€	0,00€	0,00€	0,00€	-906,00€	0,00€	14.047,21€	-	906,00 €
21058 Grünanlage Wanderparkplatz Röthardt	Anlage	975,00€	0,00€	0,00€	0,00€	-69,00€	0,00€	906,00€	-	69,00 €
21059 Grünanlage Villa Seifferer	Anlage	8.864,00€	0,00€	0,00€	0,00€	-708,00€	0,00€	8.156,00€	-	708,00 €
21060 Grünanlage Beckenhalde	Anlage	48.207,02€	0,00€	0,00€	0,00€	0,00€	0,00€	48.207,02€	-	- €
	Zuschuss	-39.423,65€	0,00€	0,00€	0,00€	0,00€	0,00€	-39.423,65€	-	- €
21061 Grünanlage Fischerinnenbrunnen	Anlage	1.182,00€	0,00€	0,00€	0,00€	-204,00€	0,00€	978,00€	-	204,00 €
21062 Grünanlage Baugebiet Schlätäcker	Anlage	28.398,33€	0,00€	0,00€	0,00€	0,00€	0,00€	28.398,33€	-	- €
	Zuschuss	-28.398,33€	0,00€	0,00€	0,00€	0,00€	0,00€	-28.398,33€	-	- €
21063 Grünanlage Kurt-Früh-Weg	Anlage	23.237,35€	0,00€	0,00€	0,00€	-877,00€	0,00€	22.360,35€	-	877,00 €
21064 Grünanlage Wiesentalstraße	Anlage	4.889,00€	0,00€	0,00€	0,00€	-359,00€	0,00€	4.530,00€	-	359,00 €
	Zuschuss	0,00€	0,00€	0,00€	0,00€	0,00€	0,00€	0,00€	-	- €
21065 Grünanlage Bildstöckchen	Anlage	0,00€	0,00€	0,00€	0,00€	0,00€	0,00€	0,00€	-	- €
21066 Grünanlage Waldhäuser Straße	Anlage	7.009,00€	0,00€	0,00€	0,00€	-18,00€	0,00€	6.991,00€	-	18,00 €
21067 Grünanlage Stollwiesen	Anlage	3.627,00€	0,00€	0,00€	0,00€	0,00€	0,00€	3.627,00€	-	- €
21068 Grünanlage Schloßäcker	Anlage	222.496,00€	0,00€	0,00€	0,00€	-1.556,00€	0,00€	220.940,00€	-	1.556,00 €
21069 Grünanlage Abt-Johannes-Straße	Anlage	6.776,00€	0,00€	0,00€	0,00€	-175,00€	0,00€	6.601,00€	-	175,00 €
21070 Grünanlage Gewerbegebiet Brühl	Anlage	34.450,00€	0,00€	0,00€	4.180,24€	0,00€	0,00€	38.630,24€	-	4.180,24 €
	Zuschuss	-34.450,00€	0,00€	0,00€	0,00€	0,00€	0,00€	-34.450,00€	-	- €
21071 Grünanlage Dorfplatz Rodamsdörfle	Anlage	34.362,00€	0,00€	0,00€	4.260,19€	-1.864,19€	0,00€	36.758,00€	-	2.396,00 €
21072 Grünanlage Hofwiesenstraße Baumreihe	Anlage	9.252,00€	0,00€	0,00€	0,00€	-83,00€	0,00€	9.169,00€	-	83,00 €
21073 Grünanlage Schießmauer	Anlage	357.888,00€	0,00€	0,00€	0,00€	0,00€	0,00€	357.888,00€	-	- €
	Zuschuss	-357.888,00€	0,00€	0,00€	0,00€	0,00€	0,00€	-357.888,00€	-	- €
21074 Grünanlage Griesfeld	Anlage	68.694,00€	0,00€	0,00€	0,00€	-2.235,00€	0,00€	66.459,00€	-	2.235,00 €
21075 Grünanlage Milanweg	Anlage	2.137,00€	0,00€	0,00€	0,00€	0,00€	0,00€	2.137,00€	-	- €
21076 Grünanlage Wehrleshalde	Anlage	372.354,91€	0,00€	0,00€	0,00€	-59,00€	0,00€	372.295,91€	-	59,00 €
	Zuschuss	-352.300,00€	0,00€	0,00€	0,00€	0,00€	0,00€	-352.300,00€	-	- €
21077 Grünanlage Biotop Hegelstraße	Anlage	19.012,00€	0,00€	0,00€	0,00€	0,00€	0,00€	19.012,00€	-	- €
21078 Grünanlage Hahnenbergstraße	Anlage	9.112,85€	0,00€	0,00€	0,00€	0,00€	0,00€	9.112,85€	-	- €
21079 Grünanlage Röntgenstraße	Anlage	71.827,66€	0,00€	0,00€	0,00€	0,00€	0,00€	71.827,66€	-	- €

Stadt Aalen
Jahresabschluss 2015

Wirtschaftliche Einheiten	Anlage/ Zuschuss	Buchwert 31.12.14	Zugang in Periode	Abgang in Periode	Umbuchung in Periode	NormalAfA in Periode	Abgang		Buchwert 31.12.15	Veränderung zum Vorjahr
							NormalAfA in Periode	Periode		
21080 Grünanlage Ganzhornweg Kocherkanal	Anlage	30.752,00€	0,00€	0,00€	0,00€	0,00€	0,00€	0,00€	30.752,00€	- €
21081 Grünanlage Bischof-Fischer-Straße	Anlage	7.361,00€	0,00€	0,00€	0,00€	0,00€	0,00€	0,00€	7.361,00€	- €
21082 Grünanlage Warthelandstraße	Anlage	15.478,00€	0,00€	0,00€	0,00€	0,00€	0,00€	0,00€	15.478,00€	- €
21085 Grünanlage Baugebiet Schäle-Hardt	Anlage	12.407,00€	0,00€	0,00€	0,00€	0,00€	0,00€	0,00€	12.407,00€	- €
23001 Spielplatz Pestalozzistraße	Anlage	10.888,00€	0,00€	0,00€	0,00€	-3.566,00€	0,00€	0,00€	7.322,00€	- 3.566,00 €
23002 Spielplatz Schloßstraße	Anlage	60.050,00€	0,00€	0,00€	0,00€	-5.094,00€	0,00€	0,00€	54.956,00€	- 5.094,00 €
23003 Spielplatz Lilienstraße	Anlage	32.067,00€	0,00€	0,00€	0,00€	-5.947,00€	0,00€	0,00€	26.120,00€	- 5.947,00 €
23004 Spielplatz Kolpingstraße	Anlage	40.123,00€	0,00€	0,00€	0,00€	-1.384,00€	0,00€	0,00€	38.739,00€	- 1.384,00 €
23005 Spiel- und Bolzplatz Im Spiesel	Anlage	122.175,00€	0,00€	0,00€	0,00€	-6.152,00€	0,00€	0,00€	116.023,00€	- 6.152,00 €
23006 Spielplatz Bismarckstraße	Anlage	5.113,00€	0,00€	0,00€	0,00€	-30,00€	0,00€	0,00€	5.083,00€	- 30,00 €
23007 Spielplatz Spieselstraße	Anlage	6.489,00€	0,00€	0,00€	0,00€	-28,00€	0,00€	0,00€	6.461,00€	- 28,00 €
23008 Spielplatz Am Sattel	Anlage	92.456,33€	0,00€	0,00€	0,00€	-7.938,00€	0,00€	0,00€	84.518,33€	- 7.938,00 €
	Zuschuss	-12.937,65€	1.259,62€	0,00€	0,00€	0,00€	0,00€	0,00€	-11.678,03€	1.259,62 €
23009 Spielplatz Am Schimmelberg	Anlage	118.943,00€	0,00€	0,00€	0,00€	-9.633,00€	0,00€	0,00€	109.310,00€	- 9.633,00 €
23010 Spielplatz Alemannenstraße	Anlage	24.257,00€	0,00€	0,00€	0,00€	-1.210,00€	0,00€	0,00€	23.047,00€	- 1.210,00 €
23011 Spielplatz Affalterried	Anlage	3.558,00€	0,00€	0,00€	4.268,22€	-341,22€	0,00€	0,00€	7.485,00€	3.927,00 €
23012 Spielplatz Naturfreunde Brauenberg	Anlage	23.543,00€	0,00€	0,00€	0,00€	-3.145,00€	0,00€	0,00€	20.398,00€	- 3.145,00 €
23013 Bolzplatz Opalstraße	Anlage	9.799,00€	0,00€	0,00€	0,00€	-1.425,00€	0,00€	0,00€	8.374,00€	- 1.425,00 €
23014 Spielplatz Im Mühlfeld	Anlage	30.103,00€	0,00€	0,00€	0,00€	-2.670,00€	0,00€	0,00€	27.433,00€	- 2.670,00 €
23015 Spiel- und Bolzplatz Attenhofen	Anlage	11.866,00€	0,00€	0,00€	0,00€	-1.257,00€	0,00€	0,00€	10.609,00€	- 1.257,00 €
23016 Grillplatz Burgstraße	Anlage	405,00€	0,00€	0,00€	0,00€	-51,00€	0,00€	0,00€	354,00€	- 51,00 €
23017 Spielplatz Im Letten	Anlage	18.726,00€	0,00€	-7.769,30€	13.800,90€	-977,90€	6.733,30€	0,00€	30.513,00€	11.787,00 €
	Zuschuss	-13.620,00€	0,00€	0,00€	0,00€	0,00€	0,00€	0,00€	-13.620,00€	- €
23018 Spielplatz Achalmstraße	Anlage	16.664,00€	0,00€	0,00€	0,00€	-2.798,00€	0,00€	0,00€	13.866,00€	- 2.798,00 €
23019 Spielplatz Griessfeld	Anlage	89.503,00€	0,00€	0,00€	0,00€	-4.618,00€	0,00€	0,00€	84.885,00€	- 4.618,00 €
23020 Spielplatz Brastelburg	Anlage	10.720,00€	0,00€	0,00€	0,00€	-171,00€	0,00€	0,00€	10.549,00€	- 171,00 €
23021 Spielplatz Beckenwiesen	Anlage	34.671,00€	0,00€	0,00€	0,00€	-4.463,00€	0,00€	0,00€	30.208,00€	- 4.463,00 €
23022 Spielplatz Ringstraße	Anlage	9.089,00€	0,00€	0,00€	0,00€	-676,00€	0,00€	0,00€	8.413,00€	- 676,00 €
23023 Spielplatz Helfensteiner Straße	Anlage	43.968,00€	0,00€	0,00€	0,00€	-5.676,00€	0,00€	0,00€	38.292,00€	- 5.676,00 €
23024 Spielplatz Karolinger Straße	Anlage	45.182,00€	0,00€	0,00€	0,00€	-2.530,00€	0,00€	0,00€	42.652,00€	- 2.530,00 €
23025 Spielplatz Toggenburgerstraße	Anlage	35.658,00€	0,00€	0,00€	0,00€	-7.914,00€	0,00€	0,00€	27.744,00€	- 7.914,00 €
23026 Spielplatz Kleinspielfeld Schäfweg	Anlage	3.293,49€	0,00€	0,00€	0,00€	-259,00€	0,00€	0,00€	3.034,49€	- 259,00 €
	Zuschuss	0,00€	0,00€	0,00€	0,00€	0,00€	0,00€	0,00€	0,00€	- €
23027 Skateranlage Thurn-und-Taxis-Straße	Anlage	31.834,29€	0,00€	0,00€	0,00€	-3.449,00€	0,00€	0,00€	28.385,29€	- 3.449,00 €
23028 Spielplatz Hohfeld	Anlage	31.397,00€	0,00€	0,00€	0,00€	-1.012,00€	0,00€	0,00€	30.385,00€	- 1.012,00 €
23029 Spielplatz Steinkopfstraße	Anlage	44.007,00€	0,00€	0,00€	0,00€	-1.340,00€	0,00€	0,00€	42.667,00€	- 1.340,00 €
23030 Spielplatz Schloßäckerring	Anlage	83.401,00€	0,00€	-3.758,92€	0,00€	-3.237,00€	3.758,92€	0,00€	80.164,00€	- 3.237,00 €
23031 Spielplatz Waiblinger Straße	Anlage	30.720,00€	0,00€	-2.097,62€	2.493,73€	-2.661,73€	1.398,62€	0,00€	29.853,00€	- 867,00 €
23032 Spielplatz Himmeling	Anlage	10.932,00€	0,00€	0,00€	0,00€	-300,00€	0,00€	0,00€	10.632,00€	- 300,00 €
23033 Spielpunkt Südlicher Stadtgraben	Anlage	29.873,71€	0,00€	-2.503,73€	0,00€	-474,00€	2.503,73€	0,00€	29.399,71€	- 474,00 €
23034 Spielpunkt Reichstädter Straße	Anlage	4.067,00€	0,00€	0,00€	0,00€	-471,00€	0,00€	0,00€	3.596,00€	- 471,00 €
23035 Spielpunkt Spitalstraße	Anlage	1.097,00€	0,00€	0,00€	0,00€	-92,00€	0,00€	0,00€	1.005,00€	- 92,00 €
23036 Spielpunkt Spritzenhausplatz	Anlage	21.210,00€	0,00€	0,00€	0,00€	-3.189,00€	0,00€	0,00€	18.021,00€	- 3.189,00 €
23037 Spielplatz Auf der Heide	Anlage	45.006,00€	0,00€	0,00€	0,00€	-3.917,00€	0,00€	0,00€	41.089,00€	- 3.917,00 €
23038 Spielplatz Schelmenstraße	Anlage	23.769,00€	0,00€	0,00€	0,00€	-2.588,00€	0,00€	0,00€	21.181,00€	- 2.588,00 €
23039 Spielplatz Jahnstraße	Anlage	62.229,86€	0,00€	-1.799,50€	12.276,34€	-5.025,34€	1.799,50€	0,00€	69.480,86€	7.251,00 €

Stadt Aalen
Jahresabschluss 2015

Wirtschaftliche Einheiten	Anlage/ Zuschuss	Buchwert 31.12.14	Zugang in Periode	Abgang in Periode	Umbuchung in Periode	NormalAfA in Periode	Abgang NormalAfA in Periode	Buchwert 31.12.15	Veränderung zum Vorjahr
23040 Spielplatz Pelzwasen	Anlage	8.689,00€	220,15€	-10.689,97€	57.658,84€	-4.464,99€	10.648,97€	62.062,00€	53.373,00 €
23041 Spielplatz Im Pflaumbach	Anlage	41.676,00€	0,00€	0,00€	22.448,55€	-2.976,55€	0,00€	61.148,00€	19.472,00 €
23042 Spielplatz Droste-Hülshoff-Weg	Anlage	75.032,00€	0,00€	-5.587,61€	11.970,16€	-2.982,16€	5.535,61€	83.968,00€	8.936,00 €
	Zuschuss	-126,00€	0,00€	1.264,40€	0,00€	74,00€	-1.212,40€	0,00€	126,00 €
23043 Jugendspielplatz Tannenwäldle	Anlage	68.870,00€	0,00€	0,00€	0,00€	-3.951,00€	0,00€	64.919,00€	- 3.951,00 €
23044 Spielplatz Winkenhalde	Anlage	40.206,00€	0,00€	0,00€	0,00€	-4.706,00€	0,00€	35.500,00€	- 4.706,00 €
23045 Spielplatz Platanenweg	Anlage	22.735,00€	0,00€	-142,95€	5.523,00€	-2.642,00€	142,95€	25.616,00€	2.881,00 €
23046 Spielplatz Rotfeldstraße	Anlage	27.062,54€	0,00€	0,00€	0,00€	-824,00€	0,00€	26.238,54€	- 824,00 €
23047 Spielplatz Ludwigstraße	Anlage	26.232,00€	0,00€	0,00€	0,00€	-2.152,00€	0,00€	24.080,00€	- 2.152,00 €
23048 Waldspielplatz Zeppelinstraße	Anlage	5.746,00€	0,00€	-2.011,69€	65.595,98€	-5.105,98€	2.011,69€	66.236,00€	60.490,00 €
23049 Spielplatz Zeppelinstraße	Anlage	13.452,00€	0,00€	0,00€	0,00€	-1.147,00€	0,00€	12.305,00€	- 1.147,00 €
23050 Spielplatz Vogtlandstraße	Anlage	7.399,00€	0,00€	0,00€	6.226,34€	-561,34€	0,00€	13.064,00€	5.665,00 €
23051 Bolzplatz Langerschule	Anlage	21.034,97€	0,00€	0,00€	0,00€	-1.673,00€	0,00€	19.361,97€	- 1.673,00 €
23052 Spielplatz Warthelandstraße	Anlage	24.230,00€	0,00€	0,00€	0,00€	-2.783,00€	0,00€	21.447,00€	- 2.783,00 €
23053 Spielplatz Adlerstraße	Anlage	9.795,00€	0,00€	0,00€	0,00€	-1.393,00€	0,00€	8.402,00€	- 1.393,00 €
23054 Spielplatz Talweg	Anlage	18.309,00€	0,00€	-934,58€	7.593,26€	-349,26€	934,58€	25.553,00€	7.244,00 €
23056 Spielplatz Nägeleshofstraße	Anlage	41.816,00€	0,00€	-5.205,29€	7.529,85€	-4.888,85€	5.205,29€	44.457,00€	2.641,00 €
23057 Spiel- und Bolzplatz Albatrosweg	Anlage	204.118,00€	0,00€	0,00€	0,00€	-15.621,00€	0,00€	188.497,00€	- 15.621,00 €
23058 Spielplatz Milanweg	Anlage	17.451,00€	0,00€	-4.100,36€	21.152,29€	-1.963,29€	4.100,36€	36.640,00€	19.189,00 €
23059 Spielplatz Dachsweg	Anlage	60.491,00€	0,00€	0,00€	0,00€	-2.197,00€	0,00€	58.294,00€	- 2.197,00 €
23060 Spielplatz Marderstraße	Anlage	22.459,00€	0,00€	0,00€	0,00€	-1.614,00€	0,00€	20.845,00€	- 1.614,00 €
23061 Spielplatz Hahnenbergstraße	Anlage	23.859,00€	0,00€	-14.522,83€	16.908,71€	-5.017,71€	14.522,83€	35.750,00€	11.891,00 €
23062 Bolzplatz Oberrombach	Anlage	23.893,00€	0,00€	0,00€	0,00€	-2.664,00€	0,00€	21.229,00€	- 2.664,00 €
	Zuschuss	-5.805,00€	0,00€	0,00€	0,00€	53,00€	0,00€	-5.752,00€	53,00 €
23063 Spielplatz Albuchstraße	Anlage	18.280,89€	0,00€	0,00€	0,00€	-4.469,00€	0,00€	13.811,89€	- 4.469,00 €
23064 Spielplatz Lederackerring	Anlage	19.763,00€	0,00€	0,00€	0,00€	-1.668,00€	0,00€	18.095,00€	- 1.668,00 €
23065 Spielplatz Bachwiesen	Anlage	1.317,00€	0,00€	0,00€	0,00€	-504,00€	0,00€	813,00€	- 504,00 €
23066 Spielplatz Stollwiesen	Anlage	8.426,00€	-919,00€	-9.038,18€	0,00€	-361,00€	9.038,18€	7.146,00€	- 1.280,00 €
23067 Spielplatz Beckenhalde	Anlage	100.275,74€	0,00€	0,00€	0,00€	-9.122,00€	0,00€	91.153,74€	- 9.122,00 €
	Zuschuss	-48.094,44€	0,00€	0,00€	0,00€	0,00€	0,00€	-48.094,44€	- €
23068 Bolzplatz Festplatz Fachsenfeld	Anlage	66,00€	0,00€	0,00€	0,00€	-66,00€	0,00€	0,00€	- 66,00 €
23069 Spiel- und Bolzplatz Kellersteige	Anlage	64.252,00€	0,00€	0,00€	0,00€	-8.473,00€	0,00€	55.779,00€	- 8.473,00 €
23070 Spielplatz Danziger Straße	Anlage	119.979,00€	0,00€	0,00€	0,00€	-8.385,00€	0,00€	111.594,00€	- 8.385,00 €
23071 Spielplatz Breslauer Straße	Anlage	116.332,62€	5.566,06€	0,00€	0,00€	-4.988,00€	0,00€	116.910,68€	578,06 €
23072 Waldspielplatz Tannenwäldle	Anlage	10.545,00€	0,00€	0,00€	0,00€	-1.579,00€	0,00€	8.966,00€	- 1.579,00 €
23073 Spielplatz Rotsoldfeldstraße	Anlage	40.255,00€	0,00€	0,00€	0,00€	-55,00€	0,00€	40.200,00€	- 55,00 €
	Zuschuss	-39.872,00€	0,00€	0,00€	0,00€	0,00€	0,00€	-39.872,00€	- €
23074 Spielplatz Hallstattweg	Anlage	65.688,00€	0,00€	0,00€	0,00€	0,00€	0,00€	65.688,00€	- €
	Zuschuss	-65.688,00€	0,00€	0,00€	0,00€	0,00€	0,00€	-65.688,00€	- €
23075 Bolzplatz Beckenhalde II	Anlage	3.753,00€	0,00€	0,00€	0,00€	-377,00€	0,00€	3.376,00€	- 377,00 €
23076 Spielpunkt Aalbümlle	Anlage	0,00€	0,00€	0,00€	0,00€	0,00€	0,00€	0,00€	- €
23077 Spielpunkt Rathausplatz	Anlage	0,00€	0,00€	0,00€	0,00€	0,00€	0,00€	0,00€	- €
23078 Spielplatz Wehrleshalde	Anlage	98.154,00€	0,00€	-198,16€	3.906,25€	-9.671,26€	21,17€	92.212,00€	- 5.942,00 €
23079 Skateranlage Hochbrücke	Anlage	45.992,00€	0,00€	0,00€	0,00€	-3.059,00€	0,00€	42.933,00€	- 3.059,00 €
	Zuschuss	-2.560,00€	0,00€	0,00€	0,00€	287,00€	0,00€	-2.273,00€	287,00 €
23080 Spielplatz Weiherstraße Niesitz	Anlage	22.357,00€	0,00€	0,00€	0,00€	-2.302,00€	0,00€	20.055,00€	- 2.302,00 €